

ΕΛΛΗΝΙΚΗ ΔΗΜΟΚΡΑΤΙΑ
1^η Υ.Πε ΑΤΤΙΚΗΣ
Γ.Ν.Α. «Γ. ΓΕΝΝΗΜΑΤΑΣ»
Διεύθυνση Διοικητικής Υπηρεσίας
Υποδιεύθυνση Οικονομικού
Τμήμα Προμηθειών
Πληροφορίες: Φ. Λάζου
Τηλέφωνο: 213 - 2032169
Fax: 213 - 2033668, 210 - 7789345
E-mail: fanilazou@gna-gennimatas.gr

Αθήνα, 21-8-2018
Αρ. πρωτ.: 25481

Προς: Οικονομικούς Φορείς

**ΔΙΑΚΗΡΥΞΗ ΤΟΥ ΥΠ' ΑΡ. Ε 1043/18 ΣΥΝΟΠΤΙΚΟΥ ΔΙΑΓΩΝΙΣΜΟΥ
ΓΙΑ ΤΗΝ ΑΝΑΔΕΙΞΗ ΑΝΑΔΟΧΟΥ ΓΙΑ ΤΗΝ <<ΑΝΑΚΑΙΝΙΣΗ -
ΑΝΑΒΑΘΜΙΣΗ ΤΗΣ ΚΛΙΝΙΚΗΣ ΣΤΟ ΙΣΟΓΕΙΟ ΤΟΥ ΚΤΗΡΙΟΥ ΑΣΑΝ
ΓΙΑ ΤΗΝ ΜΕΤΕΓΚΑΤΑΣΤΑΣΗ ΤΗΣ ΑΓΓΕΙΟΧΕΙΡΟΥΡΓΙΚΗΣ
ΚΛΙΝΙΚΗΣ >>**

**ΣΥΝΟΛΙΚΗΣ ΠΡΟΫΠΟΛΟΓΙΣΘΕΙΣΑΣ ΔΑΠΑΝΗΣ 60.000,00 € (ΠΛΕΟΝ
ΤΟΥ ΦΠΑ), ΜΕ ΚΡΙΤΗΡΙΟ ΚΑΤΑΚΥΡΩΣΗΣ ΤΗΝ ΠΛΕΟΝ ΣΥΜΦΕΡΟΥΣΑ
ΑΠΟ ΟΙΚΟΝΟΜΙΚΗ ΑΠΟΨΗ ΒΑΣΕΙ ΤΙΜΗΣ ΠΡΟΣΦΟΡΑ.**

Είδος διαγωνισμού	Συνοπτικός Διαγωνισμός
Κριτήριο Κατακύρωσης	Η πλέον συμφέρουσα από οικονομική άποψη βάσει τιμής προσφορά (Χαμηλότερη Τιμή)
Χρόνος διενέργειας διαγωνισμού	Ημερομηνία λήξης υποβολής προσφορών και διενέργειας διαγωνισμού: 05/09/2018 ώρα 11:00 πμ.
Ημερομηνία δημοσίευσης στην ιστοσελίδα του Νοσοκομείου και στους Ιστότοπους ΚΗΜΔΗΣ - ΔΙΑΥΓΕΙΑ	22/08/2018
Τόπος Διενέργειας	ΓΝΑ «Γ. Γεννηματάς» Ταχυδρομική Διεύθυνση: Μεσογείων 154, Αθήνα Τ.Κ. 11527
Περιγραφή Κατηγορίας	Ανακαίνιση-αναβάθμιση της κλινικής στο Ισόγειο του κτηρίου ΑΣΑΝ για την μετεγκατάσταση της Αγγειοχειρουργικής κλινικής >> με CPV (50000000-5).
Προϋπολογισθείσα Δαπάνη	60.000,00€ (πλέον του ΦΠΑ) ήτοι 74.400,00 € (συμπεριλαμβανομένου ΦΠΑ)

Σημείωση: Σε περίπτωση που δεν καταστεί δυνατή η σύγκληση της επιτροπής διενέργειας, κατά την ορισθείσα ημέρα διενέργειας, οι συμμετέχοντες θα ειδοποιηθούν εγγράφως για το χρόνο και το τόπο αποσφράγισης των προσφορών.

Έχοντας υπόψη:

1. Το Ν. 1418/1984 (ΦΕΚ 23/τεύχος Α'/1984) «Περί εκτελέσεως Δημοσίων Έργων και ρυθμίσεις συναφών θεμάτων», όπως τροποποιήθηκε και συμπληρώθηκε με το Ν.3263/2004 (ΦΕΚ 179/τεύχος Α'/28-09-2004) αλλά και με το Ν.3669/2008 (ΦΕΚ 116/τεύχος Α'/18-06-2008) και ισχύουν σήμερα.
2. Το Π.Δ. 102/87 (ΦΕΚ 60/τεύχος Α'/06-05-1987) «Όργανα που αποφασίζουν ή γνωμοδοτούν και ειδικές ρυθμίσεις σε θέματα έργων που εκτελούνται από τα Νομικά Πρόσωπα Δημοσίου Δικαίου που εποπτεύονται από το Υπουργείο Υγείας, Πρόνοιας και Κοινωνικών Ασφαλίσεων», όπως τροποποιήθηκε με το Π.Δ. 103/1997 (ΦΕΚ 97/τεύχος Α'/26-05-1997).
3. Την απόφαση του Υ.ΠΕ.ΧΩ.Δ.Ε. με αρ. Δ17γ/14/7/ΦΝ294 (ΦΕΚ 223/τεύχος Β'/27-02-2002), «Καθορισμός ποσού για απ' ευθείας ανάθεση ή διαγωνισμού μεταξύ περιορισμένου αριθμού προσκαλουμένων εργοληπτικών επιχειρήσεων για την εκτέλεση μικρών έργων ή εργασιών συντήρησης του Υπουργείου Υγείας και Πρόνοιας, των Περιφερειακών Συστημάτων Υγείας (ΠεΣΥ) ή άλλων Νομικών Προσώπων Δημοσίου Δικαίου (ΝΠΔΔ) που εποπτεύονται από το Υπουργείο Υγείας και Πρόνοιας».
4. Το Ν.3329/2005 (ΦΕΚ 81/τεύχος Α'/04-04-2005), «Περιφερειακή Συγκρότηση του Εθνικού Συστήματος Υγείας και Κοινωνικής Αλληλεγγύης» όπως τροποποιήθηκε και ισχύει με τις διατάξεις του άρθρου 3, §1α του Ν. 3527/2007.
5. Το Ν. 2889/2001 (ΦΕΚ 37/τεύχος Α'/02-03-2001), «Βελτίωση και εκσυγχρονισμός του Εθνικού Συστήματος Υγείας και άλλες διατάξεις».
6. Την απόφαση του Διοικητή Β ΔΥΠΕ, ΦΕΚ 489/1804/2006, §3 «Σύσταση Ενιαίας Τεχνικής Υπηρεσίας».
7. Το υπ' αρ. πρωτ. 15241/14-11-2008 έγγραφο της Επιτροπής Προμηθειών Υγείας βάσει του οποίου «...η εκτέλεση έργων δεν χρήζουν εγκρίσεως από την Ε.Π.Υ., και συνεπώς ακολουθούνται οι λοιπές ισχύουσες διατάξεις».
8. Την υπ' αρ. πρωτ. Γ.Π./οικ. 24310 από 16-2-2009 εγκύκλιο του Γενικού Γραμματέα Υγείας & Κοινωνικής Αλληλεγγύης προς όλες τις Υγειονομικές Περιφέρειες, που αφορά στην «Εκτέλεση οικοδομικών Εργασιών σε κτιριακές εγκαταστάσεις ιδρυμάτων που εποπτεύονται από το Υπουργείο Υγείας & Κοινωνικής Αλληλεγγύης».
9. Το υπ' αρ. ΦΕΚ 1291/τεύχος Β'/11-08-2010 που αφορά στην «Αύξηση των χρηματικών ποσών του άρθρου 83, παρ. 1 του Ν.2362/95 για τη σύναψη δημοσίων συμβάσεων που αφορούν προμήθεια προϊόντων, παροχή υπηρεσιών ή εκτέλεση έργων».

10. Το Νόμο υπ' αρ. 3861 (ΦΕΚ 112/τεύχος Α'/13-07-2010) που αφορά στην «Ενίσχυση της διαφάνειας με την υποχρεωτική ανάρτηση νόμων και πράξεων των κυβερνητικών, διοικητικών και αυτοδιοικητικών οργάνων στο διαδίκτυο «Πρόγραμμα Διαύγεια» και άλλες διατάξεις».

11. Το Νόμο 4412/2016 (ΦΕΚ Α' 147/08-08-2016) «Δημόσιες συμβάσεις Έργων, Προμηθειών και Υπηρεσιών (προσαρμογή στις Οδηγίες 2014/24/ΕΕ και 2014/25/ΕΕ)».

12. Τα άρθρα 21 - 35 του Ν. 4472/2017 (ΦΕΚ 74/τ. Α'), που αφορούν στην ίδρυση της Εθνικής Κεντρικής Αρχής Προμηθειών Υγείας για την Κεντροποίηση Προμηθειών των Εποπτευόμενων από το Υπουργείο Υγείας Φορέων.

13. Το υπ' αρ. πρωτ. 223/22.03.2018 έγγραφο του Αναπληρωτή Υπουργού Υγείας, βάσει του οποίου "...τα έργα και οι προμήθειες που δεν ξεπερνούν το ποσό των 45.000,00 € απαιτείται έγκριση του ΔΣ του φορέα, τα έργα και οι προμήθειες που το ποσό πίστωσης δεν ξεπερνά τις 230.000,00 € απαιτείται έγκριση σκοπιμότητας της ΔΥΠΕ...".

14. Την υπ' αρ. 14/13.03.2018 (θέμα ΕΗΔ 2ο) απόφαση του ΔΣ του Νοσοκομείου, το οποίο, αποδεχόμενο το από 12/03/2018 πρακτικό - ομόφωνη γνωμοδότηση της Επιτροπής - Ομάδας Εργασίας για θέματα Χωροταξίας, ενέκρινε τα κάτωθι:

1) Την μετεγκατάσταση της Αιματολογικής Κλινικής καθώς και της Μονάδας Ημερήσιας Νοσηλείας στον 5^ο όροφο του κτηρίου ΚΟΦΚΑ (Βραχεία Νοσηλεία-Ογκολογικό).

2) Την μετεγκατάσταση της Αγγειοχειρουργικής Κλινικής στο ισόγειο του κτηρίου (3) ΑΣΑΝ, αφού προηγηθεί έργο αναβάθμισης - ανακαίνισης των χώρων της κλινικής για την διασφάλιση της νοσηλείας των ασθενών.

3) Την μετεγκατάσταση της Βραχείας Νοσηλείας από τον 5^ο όροφο του κτηρίου ΚΟΦΚΑ στο 1^ο όροφο του Ανατολικού κτηρίου ήτοι στο χώρο που σήμερα λειτουργεί η Αγγειοχειρουργική Κλινική και να δημιουργηθεί θάλαμος στην Βραχεία Νοσηλεία για πολυανθεκτικά μικρόβια για τις Παθολογικές Κλινικές.

4) Στους χώρους που σήμερα λειτουργεί η Αγγειοχειρουργική Κλινική, και στους οποίους θα μεταφερθεί η Βραχεία Νοσηλεία, θα διατεθεί και ο χώρος που είναι παρακείμενος του Γραφείου Προϊσταμένης της Αγγειοχειρουργικής Κλινικής, με σκοπό να μεταφερθεί το αρχείο του Χειρουργείου από τον Α' όροφο (χώρος αναμονής ΜΕΘ, Χειρουργείων), προκειμένου στον υφιστάμενο χώρο του αρχείου του χειρουργείου (χώρος αναμονής Α' ορόφου) να μεταφερθεί το Γραφείο του Προεγχειρητικού ελέγχου, το οποίο σήμερα λειτουργεί εντός του χώρου της ΜΕΘ - Χειρουργείου.

5) Την μετεγκατάσταση του Ογκολογικού Τμήματος από τον 5^ο όροφο του κτηρίου ΚΟΦΚΑ στους (3) θαλάμους που διατίθενται στον Α' όροφο του κτηρίου (3) ΑΣΑΝ μετά την μετεγκατάσταση της Μονάδας Ημερήσιας Νοσηλείας της Αιματολογικής Κλινικής στον 5^ο όροφο του κτηρίου ΚΟΦΚΑ

Την υπ' αρ. 14/13.03.2018 (θέμα ΕΗΔ 2ο) απόφαση του ΔΣ του Νοσοκομείου, το οποίο, αποδεχόμενο το από 12/03/2018 πρακτικό - ομόφωνη γνωμοδότηση της Επιτροπής - Ομάδας Εργασίας για θέματα Χωροταξίας, ενέκρινε τα κάτωθι:

1) Την μετεγκατάσταση της Αιματολογικής Κλινικής καθώς και της Μονάδας Ημερήσιας Νοσηλείας στον 5^ο όροφο του κτηρίου ΚΟΦΚΑ (Βραχεία Νοσηλεία-Ογκολογικό).

2) Την μετεγκατάσταση της Αγγειοχειρουργικής Κλινικής στο ισόγειο του κτηρίου (3) ΑΣΑΝ, αφού προηγηθεί έργο αναβάθμισης - ανακαίνισης των χώρων της κλινικής για την διασφάλιση της νοσηλείας των ασθενών.

3) Την μετεγκατάσταση της Βραχείας Νοσηλείας από τον 5^ο όροφο του κτηρίου ΚΟΦΚΑ στο 1^ο όροφο του Ανατολικού κτηρίου ήτοι στο χώρο που σήμερα λειτουργεί η Αγγειοχειρουργική Κλινική και να δημιουργηθεί θάλαμος στην Βραχεία Νοσηλεία για πολυανθεκτικά μικρόβια για τις Παθολογικές Κλινικές.

4) Στους χώρους που σήμερα λειτουργεί η Αγγειοχειρουργική Κλινική, και στους οποίους θα μεταφερθεί η Βραχεία Νοσηλεία, θα διατεθεί και ο χώρος που είναι παρακείμενος του Γραφείου Προϊσταμένης της Αγγειοχειρουργικής Κλινικής, με σκοπό να μεταφερθεί το αρχείο του Χειρουργείου από τον Α' όροφο (χώρος αναμονής ΜΕΘ, Χειρουργείων), προκειμένου στον υφιστάμενο χώρο του αρχείου του χειρουργείου (χώρος αναμονής Α' ορόφου) να μεταφερθεί το Γραφείο του Προεγχειρητικού ελέγχου, το οποίο σήμερα λειτουργεί εντός του χώρου της ΜΕΘ - Χειρουργείου.

5) Την μετεγκατάσταση του Ογκολογικού Τμήματος από τον 5^ο όροφο του κτηρίου ΚΟΦΚΑ στους (3) θαλάμους που διατίθενται στον Α' όροφο του κτηρίου (3) ΑΣΑΝ μετά την μετεγκατάσταση της Μονάδας Ημερήσιας Νοσηλείας της Αιματολογικής Κλινικής στον 5^ο όροφο του κτηρίου ΚΟΦΚΑ.

6) Τέλος να διερευνηθεί η πιθανότητα δυνατότητας επιχορήγησης ποσού 60.000,00€ από την 1^η Υ.ΠΕ Αττικής για το ανωτέρω έργο.

15. Την υπ' αρ. 24/25-5-2018 (θέμα 18ο) απόφαση του ΔΣ του Νοσοκομείου, με την οποία εγκρίθηκε:

1) Η σκοπιμότητα διενέργειας Συνοπτικού Διαγωνισμού για την ανάδειξη αναδόχου για την εκτέλεση «Εργασιών Συντήρησης – Επισκευών και μερικής ανακαίνισης στον 5^ο όροφο του κτηρίου ΚΟΦΚΑ για την μετεγκατάσταση της Αιματολογικής Κλινικής και του Ογκολογικού Τμήματος» και «Εργασιών Συντήρησης – Επισκευών και μερικής ανακατασκευής στον 1^ο όροφο του

Ανατολικού κτιρίου για την μετεγκατάσταση της Βραχείας Νοσηλείας», σύμφωνα με τις αντίστοιχες Τεχνικές Περιγραφές που συντάχθηκαν από την Τεχνική Υπηρεσία του Νοσοκομείου, προϋπολογιζόμενης συνολικής δαπάνης 42.900,00€ πλέον ΦΠΑ (ήτοι ποσού 26.700,00€ πλέον ΦΠΑ για μετεγκατάσταση Αιματολογικής Κλινικής , Μονάδας Ημερήσιας Νοσηλείας και Ογκολογικού Τμήματος και 16.200,00€ πλέον ΦΠΑ για μετεγκατάσταση Βραχείας Νοσηλείας) και με κριτήριο κατακύρωσης την πλέον συμφέρουσα από οικονομική άποψη βάσει τιμής προσφορά (χαμηλότερη τιμή), με ανάρτηση αυτού στην ιστοσελίδα του Νοσοκομείου (www.gna-gennimatas.gr) και στους ιστότοπους ΔΙΑΥΓΕΙΑ και ΚΗΜΔΗΣ.

2) Η σκοπιμότητα διενέργειας Συνοπτικού Διαγωνισμού για την ανάδειξη αναδόχου για την «Ανακαίνιση – αναβάθμιση της κλινικής στο ισόγειο του κτηρίου ΑΣΑΝ για την μετεγκατάσταση της Αγγειοχειρουργικής Κλινικής», σύμφωνα με την Τεχνική Περιγραφή που συντάχθηκε από την Τεχνική Υπηρεσία του Νοσοκομείου, προϋπολογιζόμενης δαπάνης 60.000,00€ πλέον ΦΠΑ και με κριτήριο κατακύρωσης την πλέον συμφέρουσα από οικονομική άποψη βάσει τιμής προσφορά (χαμηλότερη τιμή), με ανάρτηση αυτού στην ιστοσελίδα του Νοσοκομείου (www.gna-gennimatas.gr) και στους ιστότοπους ΔΙΑΥΓΕΙΑ και ΚΗΜΔΗΣ

3) Η κάλυψη της απαιτούμενης ανά διαγωνισμό δαπάνης τόσο από τον τακτικό Προϋπολογισμό του Νοσοκομείου όσο και από το ποσό ύψους 60.000,00€ με το οποίο ζητήθηκε να επιχορηγηθεί το Νοσοκομείο από την 1^η Υ.ΠΕ Αττικής.

16. Την κάλυψη της δαπάνης από την εγκριθείσα από την 1^η ΥΠΕ Αττικής έκτακτη οικονομική επιχορήγηση του Νοσοκομείου ποσού 74.400,00€ για Κτιριακές Εγκαταστάσεις(σχετική η υπ' αριθμ. 17835/01-06-2018 Απόφαση του Διοικητή 1^{ης} Υ.ΠΕ Αττικής).

17. Την υπ' αρ. 34/26-07-2018 (ΕΗΔ 5^ο) απόφαση του ΔΣ του Νοσοκομείου, με την οποία εγκρίθηκε:

1) Η ακύρωση της υπ' αριθμ. 31/4-7-2018 (θέμα 1^ο) προηγούμενης απόφασης Δ.Σ του Νοσοκομείου (αναρτητέα στο ιστότοπο Διαύγεια με ΑΔΑ:Ω4ΣΤ4690ΩΝ-7ΧΧ).

2) Η διενέργεια Επαναληπτικού Συνοπτικού Διαγωνισμού για την ανάδειξη αναδόχου για την «Ανακαίνιση – αναβάθμιση της κλινικής στο ισόγειο του κτηρίου ΑΣΑΝ για την μετεγκατάσταση της Αγγειοχειρουργικής Κλινικής», σύμφωνα με την Τεχνική Περιγραφή που συντάχθηκε από την Τεχνική Υπηρεσία του Νοσοκομείου, προϋπολογιζόμενης δαπάνης 60.000,00€ πλέον ΦΠΑ και με κριτήριο κατακύρωσης την πλέον συμφέρουσα από οικονομική άποψη βάσει τιμής προσφορά (χαμηλότερη τιμή), με ανάρτηση αυτού στην ιστοσελίδα του Νοσοκομείου (www.gna-gennimatas.gr) και στους ιστότοπους ΔΙΑΥΓΕΙΑ και ΚΗΜΔΗΣ, από την ίδια ορισθείσα επιτροπή.

Κατά την έναρξη των εργασιών του έργου οι ασθενείς της Αιματολογικής Κλινικής θα φιλοξενηθούν στην Κρατική Οφθαλμολογική Κλινική και για όσο διάστημα απαιτηθεί.

3) Η κάλυψη της δαπάνης από το ποσό ύψους 60.000,00€ (πλέον ΦΠΑ) με το οποίο επιχορηγήθηκε το Νοσοκομείο από την 1^η Υ.ΠΕ Αττικής.

ΠΡΟΚΗΡΥΣΣΟΥΜΕ

Επαναληπτικό Συνοπτικό Διαγωνισμό με κατάθεση γραπτών και σφραγισμένων προσφορών, για την **Ανακαίνιση-αναβάθμιση της κλινικής στο Ισόγειο του κτηρίου ΑΣΑΝ και την μετεγκατάσταση της Αγγειοχειρουργικής κλινικής >>** με CPV (50000000-5) συνολικής προϋπολογισθείσας δαπάνης 60.000,00 € πλέον, ήτοι 74.400,00€ συμπεριλαμβανομένου του αναλογούντος ΦΠΑ, με κριτήριο κατακύρωσης την πλέον συμφέρουσα από οικονομική άποψη βάσει τιμής προσφορά (Χαμηλότερη Τιμή).

Η υποβολή των προσφορών θα γίνεται στο Πρωτόκολλο του Νοσοκομείου. Προσφορές που κατατίθενται στην Υπηρεσία εκπρόθεσμα, θα επιστρέφονται δίχως να αποσφραγισθούν.

Η αναθέτουσα αρχή διατηρεί το δικαίωμα, μετά από γνώμη του αρμόδιου οργάνου, ματαίωσης της διαδικασίας σύναψης δημόσιας σύμβασης, σύμφωνα με τα προβλεπόμενα στο άρθρο 106 του Ν. 4412/16.

ΑΡΘΡΟ 1

ΥΠΟΒΟΛΗ ΠΡΟΣΦΟΡΩΝ-ΑΠΟΣΦΡΑΓΙΣΗ

Δικαίωμα συμμετοχής στο διαγωνισμό έχουν φυσικά ή νομικά πρόσωπα ή ενώσεις / κοινοπραξίες αυτών ή συνεταιρισμοί που πληρούν τους όρους της Διακήρυξης.

1. Σύμφωνα με τον ν.4412 άρθρο 102, η υπηρεσία διατηρεί το δικαίωμα να ζητήσει από τους συμμετέχοντες στοιχεία απαραίτητα για την τεκμηρίωση των προσφερομένων τιμών, οι δε υποψήφιοι ανάδοχοι υποχρεούνται να παρέχουν αυτά εντός προθεσμίας επτά (7) εργάσιμων ημερών από την ημέρα που αυτά θα ζητηθούν. Η ευθύνη όμως για την ακρίβεια των αναφερομένων βαρύνει αποκλειστικά τον ανάδοχο.

2. Αν στην προσφορά ή στην αίτηση συμμετοχής υπάρχει οποιαδήποτε προσθήκη ή διόρθωση, αυτή πρέπει να είναι καθαρογραμμένη και μονογραμμένη από τον συντάκτη, το δε αρμόδιο όργανο παραλαβής και αποσφράγισης των προσφορών και αιτήσεων συμμετοχής, κατά τον έλεγχο, μονογράφει δε και σφραγίζει την τυχόν διόρθωση ή προσθήκη.

3. Οι προσφορές υποβάλλονται μέσα σε σφραγισμένο (κύριο) φάκελο με δυο αντίτυπα, στον οποίο πρέπει να αναγράφονται ευκρινώς:

- α. Η λέξη «προσφορά» με κεφαλαία γράμματα.
- β. Η επωνυμία της αναθέτουσας αρχής.
- γ. Ο αριθμός της διακήρυξης και ο τίτλος αυτής.
- δ. Η ημερομηνία διενέργειας του διαγωνισμού.
- ε. Τα στοιχεία του αποστολέα (οικονομικού φορέα).

4. Εντός του ανωτέρω φακέλου θα περιλαμβάνονται τρεις (3) ξεχωριστοί σφραγισμένοι (υπο)φάκελοι, με την ένδειξη «Δικαιολογητικά Συμμετοχής», «Τεχνική Προσφορά» και «Οικονομική Προσφορά», αντίστοιχα. Εκτός από τις αντίστοιχες ενδείξεις και οι τρεις (3) εν λόγω (υπο)φάκελοι θα πρέπει να αναφέρουν τα στοιχεία των παραπάνω παραγράφων 3β, 3γ, 3δ και 3ε.

5. Οι λεπτομέρειες διενέργειας του διαγωνισμού έχουν, **βάσει άρθρου 111,παρ. 18, Ν.4497**, ως εξής:

Η αποσφράγιση του φακέλου των δικαιολογητικών συμμετοχής, τεχνικών και οικονομικών προσφορών θα πραγματοποιηθεί σε μια ή δυο συνεδριάσεις ,κατά την κρίση της επιτροπής.

6. Τα αποτελέσματα των ανωτέρω σταδίων επικυρώνονται με μία απόφαση του αποφαινόμενου οργάνου της αναθέτουσας αρχής, η οποία κοινοποιείται με επιμέλεια αυτής στους προσφέροντες. Κατά της ανωτέρω απόφασης χωρεί ένσταση, σύμφωνα με το άρθρο 107,παρ.33 του Ν. 4497.

7. Οι προσφορές και το Τυποποιημένο Έντυπο Υπεύθυνης Δήλωσης θα υπογράφονται και μονογράφονται ανά φύλλο από τον οικονομικό φορέα ή σε περίπτωση νομικών προσώπων από το νόμιμο εκπρόσωπο αυτών.

8. Οι συμμετέχοντες στο διαγωνισμό θα υποβάλλουν προσφορά για την εν λόγω υπηρεσία που περιλαμβάνεται στη διακήρυξη. Οι τιμές των προσφορών θα εκφράζονται σε ευρώ (€). Στην προσφερόμενη τιμή θα περιλαμβάνονται οι τυχόν υπέρ τρίτων κρατήσεις, ως και κάθε άλλη επιβάρυνση εκτός ΦΠΑ. Από την οικονομική προσφορά πρέπει να προκύπτει σαφώς η τιμή μονάδας για κάθε προσφερόμενη υπηρεσία. Είδος που αξιολογήθηκε κατά την Τεχνική Προσφορά και δεν αναφέρεται στην Οικονομική Προσφορά ή αναφέρεται χωρίς τιμή, θεωρείται ότι προσφέρεται με μηδενική αξία. Προσφορές στις οποίες δεν προκύπτει με σαφήνεια η προσφερόμενη τιμή ή που θέτουν όρο αναπροσαρμογής της τιμής, απορρίπτονται ως απαράδεκτες.

9. Μετά την αξιολόγηση των προσφορών, η αναθέτουσα αρχή ειδοποιεί εγγράφως τον προσφέροντα, στον οποίο πρόκειται να γίνει η κατακύρωση (προσωρινό ανάδοχο), να υποβάλει, εντός προθεσμίας δέκα (10) ημερών από την κοινοποίηση της σχετικής έγγραφης ειδοποίησης σε αυτόν, τα αποδεικτικά έγγραφα νομιμοποίησης και τα πρωτότυπα ή αντίγραφα που εκδίδονται, σύμφωνα με το ν.4497 άρθρο 111,παρ.19 .

10. Κατά τη διενέργεια του διαγωνισμού δικαιούνται να παρίστανται οι προσφέροντες στο διαγωνισμό ή οι νόμιμοι εκπρόσωποι αυτών, που απαραίτητα θα πρέπει να έχουν νόμιμο παραστατικό εκπροσώπησης.

11. Οι τιμές είναι δεσμευτικές καθ' όλη τη διάρκεια της σύμβασης.

12. Εγγυητική επιστολή συμμετοχής δεν απαιτείται κατά το άρθρο 72 του ν.4412. Με την υπογραφή της σύμβασης, ο προμηθευτής υποχρεούται στην έκδοση εγγυητικής επιστολής καλής εκτέλεσης, ίση με το 5% της συμβατικής αξίας, χωρίς να υπολογίζεται ο ΦΠΑ.

13. Για κάθε θέμα που δεν αναφέρεται ρητώς στη διακήρυξη, ισχύει η κείμενη Νομοθεσία.

14. Σε περίπτωση ύπαρξης ισότιμων /ισοδύναμων προσφορών, ισχύουν τα οριζόμενα στο άρθρο 90 παρ 1 Ν.4412/2016.

ΑΡΘΡΟ 2
ΕΠΙΒΑΡΥΝΣΕΙΣ - ΠΛΗΡΩΜΗ - ΚΡΑΤΗΣΕΙΣ

1. Η εξόφληση τίτλων πληρωμής ή η είσπραξη απαιτήσεων από το Δημόσιο και τα Ν.Π.Δ.Δ.(Τιμολόγια ,δελτία αποστολής ,αποδεικτικά φορολογικής και ασφαλιστικής ενημερότητας, πρωτόκολλα οριστικής ποιοτικής και ποσοτικής παραλαβής κ.λ.π) καθορίζονται από το άρθρο 200,Ν.4412/2016 και την ισχύουσα νομοθεσία .
2. Η υποβολή του τιμολογίου δεν μπορεί να γίνει πριν την ημερομηνία εκάστης παραλαβής προμηθευτέου υλικού, και την έκδοση του αντίστοιχου πρωτοκόλλου.
3. Κρατήσεις:
 - 1) Κράτηση 0,06% η οποία υπολογίζεται επί της αξίας κάθε πληρωμής προ φόρων και κρατήσεων της αρχικής, καθώς και κάθε συμπληρωματικής σύμβασης υπέρ της Ενιαίας Ανεξάρτητης Αρχής Δημοσίων Συμβάσεων επιβάλλεται (άρθρο 4, Ν.4013/2011 όπως ισχύει).
 - 2) Κράτηση 2% υπέρ Ψυχικής Υγείας, σύμφωνα με το άρθρο 3, του Ν. 3580/2007.
 - 3) Επίσης, ο ανάδοχος επιβαρύνεται με μεταφορικά, ζυγιστικά, εκφορτωτικά και λοιπά έξοδα μέχρι την ολοκλήρωση του συνόλου των υπηρεσιών και με όλες τις νόμιμες κρατήσεις ή εισφορές
 - 4) Ο Φ.Π.Α. βαρύνει το Νοσοκομείο.
 - 5) Όλες οι κρατήσεις υπολογίζονται επί της καθαρής αξίας, χωρίς ΦΠΑ.
 - 6) 8% φόρος επί της καθαρής αξίας της υπηρεσίας.

ΑΡΘΡΟ 3
ΔΗΜΟΣΙΕΥΣΗ ΕΓΓΡΑΦΩΝ ΔΙΑΓΩΝΙΣΜΟΥ

1. Περίληψη της Διακήρυξης θα δημοσιευτεί στο Κ.Η.Μ.ΔΗ.Σ. σύμφωνα με τα οριζόμενα στο Ν.4412/16, στον ιστότοπο **ΔΙΑΥΓΕΙΑ** καθώς και στην **Ιστοσελίδα του Νοσοκομείου (www.gna-gennimatas.gr)**.

ΑΡΘΡΟ 4
ΧΡΟΝΟΣ ΙΣΧΥΟΣ ΠΡΟΣΦΟΡΩΝ

1. Οι προσφορές ισχύουν και δεσμεύουν τους προσφέροντες όπως ορίζει ο Ν.4412/2016(άρθρο 97,παρ.4),για χρονικό διάστημα δώδεκα (12) μηνών, προθεσμία που αρχίζει από την επομένη της διενέργειας του διαγωνισμού.
2. Προσφορά που ορίζει χρόνο ισχύος μικρότερο του παραπάνω αναφερόμενου χρόνου απορρίπτεται ως απαράδεκτη.
3. Η ισχύς της προσφοράς δύναται να παραταθεί όπως ορίζει ο Ν.4412/2016(άρθρο 97,παρ.4).
4. Ανακοίνωση επιλογής αναδόχου μπορεί να γίνει και μετά τη λήξη της ισχύος της προσφοράς, δεσμεύει όμως το διαγωνιζόμενο ,μόνο εφόσον αυτός το αποδεχθεί.

ΑΡΘΡΟ 5

ΠΟΙΝΙΚΗ ΡΗΤΡΑ ΕΓΚΑΙΡΗΣ ΠΑΡΑΔΟΣΗΣ

Η ολοκλήρωση των εργασιών θα πραγματοποιηθεί σε χρονικό διάστημα δύο (2) μηνών.

Για κάθε εβδομάδα καθυστέρησης επιβάλλεται ποινική ρήτρα 8% επί της καθαρής συμβατικής αξίας .

ΑΡΘΡΟ 6

ΔΙΚΑΙΟΛΟΓΗΤΙΚΑ ΚΑΤΑΚΥΡΩΣΗΣ

Σύμφωνα με τον Ν.4412 άρθρο 103, ο «προσωρινός ανάδοχος» υποχρεούται να υποβάλει, εντός προθεσμίας (10) ημερών από την κοινοποίηση της σχετικής έγγραφης ειδοποίησης ,τα πρωτότυπα ή τα φωτοαντίγραφα που εκδίδονται, σύμφωνα με τις διατάξεις του Άρθρου 1 του Ν.4250/20174 τα κάτωθι δικαιολογητικά κατακύρωσης :

Α) ΦΕΚ σύστασης και ΦΕΚ συγκρότησης της εταιρείας

Β) Φορολογική και ασφαλιστική ενημερότητα, ισχύουσες κατά την ημέρα αποσφράγισης των προσφορών, τόσο για τη κύρια ασφάλιση, όσο και την επικουρική ασφάλιση.

Γ) Βεβαίωση της αρμόδιας κατά περίπτωση διοικητικής ή δικαστικής αρχής, από την οποία να προκύπτουν οι τυχόν μεταβολές, που έχουν επέλθει στο νομικό πρόσωπο και τα όργανα διοίκησης αυτού.

Δ) Απόσπασμα Ποινικού Μητρώου, έκδοσης τουλάχιστον του τελευταίου τριμήνου, πριν από την κοινοποίηση της ως άνω έγγραφης ειδοποίησης, από το οποίο να προκύπτει ότι δεν έχουν καταδικασθεί με αμετάκλητη δικαστική απόφαση για:

1) συμμετοχή σε εγκληματική οργάνωση, όπως αυτή ορίζεται στο άρθρο 2 της απόφασης -πλαίσιο 2008/841/ΔΕΥ του Συμβουλίου της 24^{ης} Οκτωβρίου 2008, για τη καταπολέμηση του οργανωμένου εγκλήματος.

2) δωροδοκία, όπως αυτή ορίζεται αντίστοιχα στο άρθρο 3 της σύμβασης περί της καταπολέμησης της διαφθοράς στην οποία ενέχονται υπάλληλοι των Ευρωπαϊκών Κοινοτήτων ή των Κρατών - μελών της Ένωσης και στη παράγραφο 1 του άρθρου 2 της απόφασης-πλαίσιο 2003/568/ΔΕΥ του Συμβουλίου της 22ας Ιουλίου 2003, για τη καταπολέμηση της δωροδοκίας στον ιδιωτικό τομέα, καθώς και όπως ορίζεται στη κείμενη νομοθεσία ή στο εθνικό δίκαιο του οικονομικού φορέα

3) απάτη, κατά την έννοια του άρθρου 1 της σύμβασης σχετικά με την προστασία των οικονομικών συμφερόντων των Ευρωπαϊκών Κοινοτήτων, όπως κυρώθηκε με το Ν.2803/2000.

4) Τρομοκρατικά εγκλήματα ή εγκλήματα συνδεόμενα με τρομοκρατικές δραστηριότητες, όπως ορίζονται, αντιστοίχως, στα άρθρα 1 και 3 της απόφασης - πλαίσιο 2002/475/ΔΕΥ του Συμβουλίου της 13^{ης} Ιουνίου 2002, για την καταπολέμηση της τρομοκρατίας ή ηθική αυτοουργία ή συνέργεια ή απόπειρα διάπραξης εγκλήματος, όπως ορίζονται στο άρθρο 4 αυτής

5) νομιμοποίηση εσόδων από παράνομες δραστηριότητες ή χρηματοδότηση της τρομοκρατίας, όπως ορίζεται στο άρθρο 1 της οδηγίας 2005/60/ΕΚ του Συμβουλίου της 26ης Οκτωβρίου 2005, σχετικά με την πρόληψη χρησιμοποίησης του χρηματοπιστωτικού συστήματος για τη νομιμοποίηση εσόδων από παράνομες δραστηριότητες και τη χρηματοδότηση της τρομοκρατίας, η οποία ενσωματώθηκε στην εθνική νομοθεσία με το Ν. 3691/2008.

6) Παιδική Εργασία και άλλες μορφές εμπορίας ανθρώπων, όπως ορίζονται στο άρθρο 2 της Οδηγίας 2011/36/ΕΕ του Ευρωπαϊκού Κοινοβουλίου και της Συμβουλίου της 5^{ης} Απριλίου 2011, για τη πρόληψη και την καταπολέμηση της εμπορίας ανθρώπων και για την προστασία των θυμάτων της, καθώς και για την αντικατάσταση της απόφασης-πλαίσιο 2002/629/ΔΕΥ του Συμβουλίου, η οποία ενσωματώθηκε στην εθνική νομοθεσία με το Ν. 4198/2013.

Η υποχρέωση αποκλεισμού οικονομικού φορέα εφαρμόζεται επίσης όταν το πρόσωπο εις βάρος του οποίου εκδόθηκε τελεσίδικη καταδικαστική απόφαση είναι μέλος του διοικητικού, διευθυντικού ή εποπτικού οργάνου του εν λόγω οικονομικού φορέα ή έχει εξουσία εκπροσώπησης, λήψης αποφάσεων ή ελέγχου σε αυτό.

Υπόχρεοι στην προσκόμιση ποινικού μητρώου ή άλλο ισοδύναμο έγγραφο αρμόδιας διοικητικής ή δικαστικής αρχής είναι:

- φυσικά πρόσωπα
 - ομόρρυθμοι εταίροι και διαχειριστές Ο.Ε. και Ε.Ε.
 - διαχειριστές Ε.Π.Ε.
 - Πρόεδρος και Διευθύνων Σύμβουλος για Α.Ε.
 - Πρόεδρος του Διοικητικού Συμβουλίου του Συνεταιρισμού
- Σε κάθε άλλη περίπτωση νομικού προσώπου, οι νόμιμοι εκπρόσωποί του.

Ε) Πιστοποιητικό αρμόδιας δικαστικής ή διοικητικής Αρχής, έκδοσης του τελευταίου εξαμήνου πριν από την κοινοποίηση της έγγραφης ειδοποίησης από την Αναθέτουσα, από το οποίο να προκύπτει ότι ο υποψήφιος Προμηθευτής :

- ✓ δεν τελεί σε κατάσταση πτώχευσης
- ✓ δεν τελεί σε διαδικασία κήρυξης σε πτώχευση

ΣΤ) Βεβαίωση εγγραφής στο αντίστοιχο επαγγελματικό επιμελητήριο.

Ζ) Όταν οι προσφέροντες δεν θα κατασκευάσουν οι ίδιοι το τελικό προϊόν σε δική τους επιχειρηματική μονάδα, δήλωση που θα δηλώνουν την επιχειρηματική μονάδα στην οποία θα κατασκευαστεί το προσφερόμενο προϊόν και τον τόπο εγκατάστασής της.

Η) Πιστοποιητικά σήμανσης CE (οδηγία 93/42/ΕΟΚ), ώστε να ικανοποιούνται

οι αντίστοιχες απαιτήσεις των σχετικών οδηγιών της Ε.Ε.

Θ) Νόμιμη εξουσιοδότηση για την υποβολή της προσφοράς ή της αίτησης συμμετοχής, εφόσον υποβάλλεται από τρίτο.

Τα ανωτέρω δικαιολογητικά προσκομίζονται σε σφραγισμένο φάκελο, ο οποίος παραδίδεται εμπρόθεσμα στο αρμόδιο όργανο αξιολόγησης.

Αν δεν προσκομισθούν τα παραπάνω δικαιολογητικά ή υπάρξουν ελλείψεις σε αυτά που υποβλήθηκαν, παρέχεται προθεσμία στον προσωρινό ανάδοχο να τα προσκομίσει ή να τα συμπληρώσει εντός επτά (7) ημερών από τη κοινοποίηση της σχετικής έγγραφης ειδοποίησης σε αυτόν. Η αναθέτουσα αρχή μπορεί να παρατείνει την ως άνω προθεσμία, εφόσον αιτιολογείται αυτό επαρκώς και κατ' ανώτατο όριο για δεκαπέντε (15) ημέρες.

Αν, κατά τον έλεγχο των παραπάνω δικαιολογητικών διαπιστωθεί ότι τα στοιχεία που δηλώθηκαν είναι ψευδή ή ανακριβή, ο προσωρινός ανάδοχος κηρύσσεται έκπτωτος και, με την επιφύλαξη του άρθρου 104 του Ν. 4412/16, καταπίπτει υπέρ της αναθέτουσας αρχής η εγγύηση συμμετοχής του (εάν προβλέπεται από τη σχετική διακήρυξη) και η κατακύρωση γίνεται στον προσφέροντα που υπέβαλε την αμέσως επόμενη πλέον συμφέρουσα από οικονομική άποψη προσφορά, βάσει των ειδικότερων κριτηρίων ανάθεσης που έχουν τεθεί από την αναθέτουσα αρχή. Αν κανένας από τους προσφέροντες δεν υπέβαλε αληθή ή ακριβή δικαιολογητικά, η διαδικασία ματαιώνεται.

Η διαδικασία ελέγχου των παραπάνω δικαιολογητικών ολοκληρώνεται με τη σύνταξη πρακτικού από το αρμόδιο γνωμοδοτικό όργανο και τη διαβίβαση του φακέλου στο αποφαινόμενο όργανο της αναθέτουσας αρχής για τη λήψη απόφασης είτε για τη κήρυξη του προσωρινού αναδόχου ως έκπτωτου είτε για τη ματαίωση της διαδικασίας, είτε για τη κατακύρωση της σύμβασης.

ΑΡΘΡΟ 7

ΤΕΧΝΙΚΗ ΠΕΡΙΓΡΑΦΗ

ΕΛΛΗΝΙΚΗ ΔΗΜΟΚΡΑΤΙΑ

1^η ΥΠΕ ΑΤΤΙΚΗΣ

Γ.Ν.Α. «Γ. ΓΕΝΝΗΜΑΤΑΣ»

ΔΙΕΥΘΥΝΣΗ ΤΕΧΝΙΚΗΣ ΥΠΗΡΕΣΙΑΣ

**ΑΝΑΚΑΙΝΙΣΗ – ΑΝΑΒΑΘΜΙΣΗ ΤΗΣ ΚΛΙΝΙΚΗΣ ΣΤΟ ΙΣΟΓΕΙΟ
ΤΟΥ ΚΤΙΡΙΟΥ ΑΣΑΝ ΓΙΑ ΤΗΝ ΜΕΤΕΓΓΑΤΑΣΤΑΣΗ ΤΗΣ
ΑΓΓΕΙΟΧΕΙΡΟΥΡΓΙΚΗΣ ΚΛΙΝΙΚΗΣ**

ΤΕΧΝΙΚΗ ΠΕΡΙΓΡΑΦΗ – ΠΡΟΔΙΑΓΡΑΦΕΣ

1.ΓΕΝΙΚΑ

Η παρακάτω Τεχνική περιγραφή αφορά τις εργασίες Ανακαίνισης – Αναβάθμισης στο ισόγειο του κτιρίου ΑΣΑΝ, που σήμερα λειτουργεί η Αιματολογική Κλινική προκειμένου να μετεγκατασταθεί η Αγγειοχειρουργική κλινική. Η υφιστάμενη κατάσταση στο χώρο που λειτουργεί σήμερα η Αιματολογική Κλινική, απαιτεί εργασίες αναβάθμισης- ανακαίνισης δεδομένου ότι η συγκεκριμένη κλινική δεν έχει ανακαινιστεί τα τελευταία χρόνια πέραν των απαραίτητων επανορθωτικών και επισκευαστικών συντηρήσεων.

Η Υπηρεσία κατόπιν αυτοψίας στον εν λόγω χώρο, στο ισόγειο του κτιρίου ΑΣΑΝ που σήμερα λειτουργεί η Αιματολογική Κλινική και στον οποίο χώρο θα μετεγκατασταθεί η Αγγειοχειρουργική Κλινική, διαπίστωσε ότι πρέπει να γίνουν εργασίες προκειμένου ο χώρος να καταστεί ασφαλής για την νοσηλεία των ασθενών της Αγγειοχειρουργικής Κλινικής.

Οι εργασίες θα εκτελεστούν, υπό την καθοδήγηση της Τεχνικής Υπηρεσίας του Νοσοκομείου, σύμφωνα με τους κανόνες της τέχνης και της επιστήμης.

Οι οικοδομικές εργασίες καθώς και οι ηλεκτρομηχανολογικές εργασίες αναλύονται και περιγράφονται στις παρακάτω ενότητες.

2.ΑΝΤΙΚΕΙΜΕΝΟ ΜΕΛΕΤΗΣ

Μετά από μελέτη και ανάλυση των αναγκών της Αγγειοχειρουργικής κλινικής οι εργασίες που πρέπει να γίνουν στους χώρους του ισόγειου του κτιρίου ΑΣΑΝ είναι οι παρακάτω :

- Καθαιρέσεις τοιχοποιιών οπτοπλινθοδομής W.C. θαλάμων ασθενών και βοηθητικών χώρων.
- Καθαιρέσεις επιστρώσεων πλακιδίων δαπέδων και τοιχοποιιών.
- Καθαίρεση δαπέδου συνθετικής ύλης, στο σύνολο των χώρων.
- Καθαιρέσεις θυρών μετά κασών.
- Καθαιρέσεις ψευδοροφής διαδρόμου και W.C.
- Καθαιρέσεις ντουλαπών θαλάμων ασθενών και λοιπών ξυλουργικών στους υπόλοιπους χώρους.
- Καθαιρέσεις ψευτοδόκων και ψευτοκολώνων από γυψοσανίδα.
- Αποξήλωση – και επανατοποθέτηση εσωτερικής αυτόματης γυάλινης 2/φυλλης θύρας διαδρόμου
- Κατασκευή χωρισμάτων ξηράς δόμησης
- Κατασκευές – επισκευές τοιχοδομών κούτελα και κολώνες από γυψοσανίδα
- Νέα επιχρίσματα όπου απαιτούνται.
- Χρωματισμοί σπατουλαριστοί
- Χρωματισμοί νέων διαχωριστικών τοιχοποιίας
- Χρωματισμοί εσωτερικών επιφανειών.
- Βερνικοχρωματισμοί μεταλλικών επιφανειών
- Βερνικοχρωματισμοί ξύλινων επιφανειών. Αποκατάσταση βλαβών εξωτερικών κουφωμάτων
- Εξομάλυνση του υποστρώματος δαπέδου προς δημιουργία ρήσεων στους χώρους των W.C. και ακαθάρτων.

- Προμήθεια και τοποθέτηση νέων δαπέδων PVC
- Προμήθεια και τοποθέτηση νέων επενδύσεων με κεραμικά πλακίδια τοίχου. Επικόλληση κεραμικών πλακιδίων
- Επίστρωση δαπέδου με κεραμικά πλακίδια
- Περιθώρια (σοβατεπί) από κεραμικά πλακίδια
- Προμήθεια και τοποθέτηση νέων εσωτερικών θυρών και κασών στο σύνολο της κλινικής
- Αντικατάσταση ψευδοροφής στο διάδρομο της κλινικής
- Κατασκευή ψευδοροφής στους χώρους των W.C.
- Κατασκευή – τοποθέτηση ερμαριών – πάγκων
- Ανακαίνιση όλων των εντοιχιζόμενων ντουλαπών στους θαλάμους
- Δίκτυα ζεστού – κρύου νερού χρήσης και επιστροφών
- Κρουνοποιία
- Αποχέτευση λυμάτων
- Υδραυλικοί υποδοχείς και εξαρτήματα χώρων υγιεινής
- Νέος χώρος σκοραμίδων
- Θέρμανση
- Κλιματισμός - Εξαερισμός
- Πυρασφάλεια
- Ηλεκτρολογικές εργασίες (ισχυρά, ασθενή)

3. ΕΞΑΣΦΑΛΙΣΗ ΑΠΡΟΣΚΟΠΤΗΣ ΛΕΙΤΟΥΡΓΙΑΣ

Θα δοθεί ιδιαίτερη προσοχή ώστε να λειτουργούν με ασφάλεια όλοι οι χώροι του ορόφου όπου θα γίνουν οι εργασίες, και να λειτουργούν απρόσκοπτα. Επίσης θα διασφαλίζεται η κατά το ελάχιστο δυνατό όχληση των τμημάτων.

Επιπλέον θα τηρηθούν όλες οι οδηγίες του ΚΕΕΛΠΝΟ για την πρόληψη των Νοσοκομειακών Λοιμώξεων που σχετίζονται με τεχνικά και κατασκευαστικά έργα.

Οι χώροι όπου θα γίνονται εργασίες θα απομονωθούν από τον υπόλοιπο όροφο χρησιμοποιώντας την υφιστάμενη εξωτερική θύρα της κλινικής ως διαχωριστικό μεταξύ χώρου εργασιών και του υπόλοιπου ορόφου.

4. ΤΡΟΠΟΠΟΙΗΣΕΙΣ – ΠΡΟΣΑΡΜΟΓΕΣ ΣΧΕΔΙΩΝ Ή ΜΕΛΕΤΩΝ – ΑΠΟΤΥΠΩΣΗ

Ο Ανάδοχος υποχρεούται να τροποποιεί ή προσαρμόζει σχέδια ή μελέτες, εφόσον οι τροποποιήσεις ή προσαρμογές επιβάλλονται για λόγους εμποδίων που δημιουργούνται κατά την διάρκεια της κατασκευής από τυχόν μικροαλλαγές σε οικοδομικά ή άλλα στοιχεία που υπάρχουν (π.χ. δοκοί, άλλες σωληνώσεις, κ.λπ.) ή γενικότερα κατά την γνώμη του Αναδόχου θα συντελούσαν στην αρτιότερη εκτέλεση του έργου. Τα τροποποιημένα σχέδια, θα συντάσσονται κατά τις υποδείξεις (σκαριφήματα, οδηγίες, κ.λπ.) της Επίβλεψης και θα αποτελούν συμπληρωματικά σχέδια του έργου. Μετά το πέρας των εργασιών και πριν την παραλαβή τους, ο Ανάδοχος υποχρεούται να παραδώσει ηλεκτρονικά σχέδια αποτύπωσης όλων των έργων, που κατασκευάστηκαν.

Τα σχέδια αυτά θα πρέπει να είναι λεπτομερέστατα, να δίνουν την πλήρη και ακριβή εικόνα της θέσης και της έκτασης, κάθε επισκευαζόμενου στοιχείου και των Η/Μ εγκαταστάσεων και να παρέχουν κάθε δυνατή πληροφορία περί αυτής (κατόψεις, σχηματικά διαγράμματα κλπ) όπως ακριβώς κατασκευάσθηκε.

ΠΕΡΙΓΡΑΦΗ ΕΡΓΑΣΙΩΝ

Α' ΟΙΚΟΔΟΜΙΚΕΣ ΕΡΓΑΣΙΕΣ

ΚΑΘΑΙΡΕΣΕΙΣ – ΑΠΟΞΗΛΩΣΕΙΣ

Οι καθαιρέσεις και οι αποξηλώσεις θα εκτελούνται από έμπειρα και ειδικευμένα συνεργεία εξοπλισμένα με όλα τα απαραίτητα μηχανικά μέσα εργαλεία και λοιπό βοηθητικό εξοπλισμό.

Πριν την έναρξη των εργασιών θα μελετάται η κατάσταση των κατασκευών, η έκταση, το μέγεθος, τα ενσωματωμένα στις κατασκευές δίκτυα, ώστε να εκτιμηθεί η επιλογή της μεθόδου, των κινδύνων, των μέτρων ασφαλείας και προστασίας, οι οχλήσεις, οι τυχόν τροποποιήσεις των δικτύων, οι τρόποι και οι τρόποι μεταφοράς των προϊόντων καθαιρέσεων και κατεδαφίσεων.

Η διάνοιξη οπών θα εκτελείται με προσεκτικά και σε σχέση με τα γειτονικά τμήματα του χώρου ώστε να ελαχιστοποιούνται οι φθορές σε αυτά.

1. Καθαίρεσεις τοιχοποιιών οπτοπλινθοδομής στα W.C. θαλάμων ασθενών στάσης αδερφών και βοηθητικών χώρων.

Οι καθαιρέσεις θα γίνουν βάση σχεδίων της μελέτης .

2. Καθαίρεσεις επιστρώσεων πλακιδίων δαπέδων και τοιχοποιιών θα γίνουν σε όλα τα WC, στο χώρο ακαθάρτων και τη στάση αδελφών, καθώς και όλων των ειδών υγιεινής.

3. Επίσης θα γίνει καθαίρεση δαπέδου συνθετικής ύλης, στο σύνολο των χώρων.

4. Θα γίνει καθαίρεση όλων των θυρών μετά κασών του ισογείου.

5. Καθαίρεσεις ψευδοροφής διαδρόμου και W.C.

6. Καθαίρεσεις ντουλαπών θαλάμων ασθενών και λοιπών ξυλουργικών στους υπόλοιπους χώρους.

7. Καθαίρεσεις ψευτοδόκαρων και ψευτοκολώνων από γυψοσανίδα

8. Αποξήλωση και επανατοποθέτηση (μετά την τοποθέτηση δαπέδων) της υφιστάμενης γυάλινης δίφυλλης πόρτας εισόδου κλινικής .

Όποιες άλλες αποξηλώσεις και μικροεργασίες απαιτηθούν θα γίνουν κατόπιν υποδείξεως της Επίβλεψης.

Θα γίνει αποκομιδή όλων των παραπάνω προϊόντων αποξήλωσης σε κάδο και εν συνεχεία θα ακολουθήσει η απομάκρυνσή τους από το Νοσοκομείο.

ΤΟΙΧΟΠΟΙΙΑ

9. Κατασκευή χωρισμάτων ξηράς δόμησης από διπλή άνθυγρη γυψοσανίδα

Τα νέα χωρίσματα θα κατασκευαστούν με βάση τα σχέδια της μελέτης, την τεχνική περιγραφή και τις οδηγίες της επίβλεψης, με πλήρη εφαρμογή των προδιαγραφών.

Θα γίνει κατασκευή, επισκευές τοιχοδομών ξηράς δόμησης από διπλή άνθυγρη γυψοσανίδα πάχους 12,5 mm μετά μεταλλικού σκελετού ενισχυμένου με γαλβανιζέ προφίλ (ορθοστάτες –στρωτήρες 50/40/0,6mm) που πληρούν τις προδιαγραφές DIN, ASTM, BS, ISO και CEN, με μόνωση ορυκτοβάμβακα σε πλάκες των 50 kg/m³ και πάχους 5 cm.

Οι γυψοσανίδες θα σταματούν στο ύψος της ψευδοροφής ή της οροφής (όπου έχει ψευδοροφή, θα σταματούν στην ψευδοροφή, και όπου έχει οροφή θα σταματήσει στην οροφή) και στο τελείωμα τους θα τοποθετηθεί γωνία αλουμινίου υπόλευκου χρώματος.

Οι στρωτήρες (UW 50/40/0,6 mm) θα στερεωθούν στο δάπεδο και την οροφή (όχι στην ψευδοροφή) και οι ορθοστάτες (CW 50/40/0,6mm) θα κατανεμηθούν ανά 60cm περίπου, κάθετα στους στρωτήρες, διαμορφώνοντας τον ενιαίο σκελετό. Οι περιμετρικοί ορθοστάτες και στρωτήρες θα εφαρμόζουν χωρίς κενά και θα σφραγιστούν με αφρώδη ηχομονωτικό παρέμβυσμα ή κορδόνια ελαστοπλαστικής ακρυλικής μαστίχης.

Τα μεταλλικά προφίλ και εξαρτήματα που θα χρησιμοποιηθούν, θα είναι σύμφωνα με το νέο ευρωπαϊκό πρότυπο EN 14195:2005/AC:2006, εξασφαλίζοντας σταθερότητα, αντοχή, υψηλή ροπή αδρανείας, καλύτερο βίδωμα και μακρόχρονη αντοχή στην οξείδωση.

Οι ορθοστάτες επίσης θα διαθέτουν κυκλικές οπές στη μέση και τις άκρες τους, για εύκολη και χωρίς φθορές διέλευση Η/Μ εγκαταστάσεων και καλωδιώσεων.

Οι βίδες στερέωσης θα είναι σύμφωνα με τις τεχνικές προδιαγραφές DIN18182/T2 και τις ποιοτικές προδιαγραφές EN ISO 9002, εξασφαλίζοντας αντισκωριακή προστασία, αντοχή στην οξείδωση, αντοχή στις μηχανικές καταπονήσεις, διατηρητική ικανότητα και εκκεντρότητα κεφαλής.

Οι τύποι των βιδών που θα χρησιμοποιηθούν θα είναι: (α) τρυπανόβιδα TB (βίδωμα γυψοσανίδας με μεταλλικό σκελετό), (β) LB και LN (βίδωμα μεταξύ μεταλλικών προφίλ και εξαρτημάτων).

Τα πανέλα γυψοσανίδας (τοποθετημένα έτσι ώστε να μη συμπίπτουν ποτέ οι αρμοί τους και ειδικότερα στα ανοίγματα οι αρμοί της γυψοσανίδας δεν θα είναι στη συνέχεια του ανοίγματος), θα τοποθετηθούν με εμφανή την πλευρά στην οποία είναι τυπωμένα τα λογότυπα της εταιρείας, ενώ οι αποστάσεις μεταξύ των βιδών στερέωσης δεν πρέπει να υπερβαίνουν τα 20cm.

Στους αρμούς θα τοποθετηθεί δικτυωτή υαλοταινία, η οποία θα στοκαριστεί και θα λειανθεί δυο φορές διαδοχικά, έτσι ώστε να ενσωματωθεί στο στόκο και η τελική επιφάνεια να είναι απολύτως επίπεδη (να σημειωθεί ότι ο χρωματισμός θα αρχίσει μετά την πλήρη ξήρανση του υλικού πλήρωσης των αρμών). Η κατασκευή των γυψοσανίδων σε όλα τα στάδια θα εκτελεσθεί με εφαρμογή των προδιαγραφών και των τεχνικών οδηγιών του εργοστασίου παραγωγής.

10. Κατασκευές – επισκευές τοιχοδομών, κούτελα και κολώνες από γυψοσανίδα

Θα γίνει κατασκευή ψευτοκολώνας- κούτελα από γυψοσανίδα για την κάλυψη υδραυλικών σωληνώσεων, Η/Μ, ή αερίων.

11. Επιχρίσματα (όπου απαιτείται)

Πριν την έναρξη των επιχρισμάτων θα ολοκληρώνονται και θα ελέγχονται οι προηγούμενες εργασίες, όπως κάσσες, πλαίσια, αγωγοί, κάθε φύσης στηρίγματα και λοιπά στοιχεία που πρόκειται να ενσωματωθούν στα επικαλυπτόμενα οικοδομικά στοιχεία, ώστε να είναι στα πλαίσια επιτρεπτών ανοχών και να έχουν το προβλεπόμενο τελείωμα.

Μετά θα καθαρίζονται οι επιφάνειες που πρόκειται να επιχρισθούν με κατάλληλο μέσο, έτσι ώστε να αφαιρεθούν τα κονιάματα που πλεονάζουν και στη συνέχεια θα διαβρέχεται η επιφάνεια ώστε η πρώτη στρώση του κονιάματος να εκτελεσθεί σε υγρή επιφάνεια.

Οι ενώσεις παλαιών και νέων επιχρισμάτων θα είναι αφανείς και η εκτέλεση σποραδικών επισκευών (μερεμέτια) θα γίνεται πάντοτε έντεχνα από το υλικό της επισκευαζόμενης επιφάνειας.

Διευκρινίζεται ότι στη δαπάνη επιχρισμάτων περιλαμβάνεται και η δαπάνη (υλικά και εργασία) των διαφόρων επισκευών και των τυχόν φθορών που προέρχονται από την στήριξη σωληνώσεων των ηλεκτρικών και υδραυλικών εγκαταστάσεων καθώς και από την τοποθέτηση ειδών υγιεινής και οποιωνδήποτε μεταλλικών υποστηριγμάτων.

Ανάλογα με το είδος των κονιαμάτων και των στρώσεων αυτών θα χρησιμοποιείται άμμος ανάλογης προέλευσης και μεγέθους κόκκου.

Όμοια στους αρμούς τα επιχρίσματα θα είναι επιμελώς μορφωμένα με τα απαραίτητα μη οξειδούμενα ειδικά τεμάχια ώστε να δεχθούν τα προβλεπόμενα αρμοκάλυπτρα.

Κονίαμα που έχει χρησιμοποιηθεί ή επανεπεξεργασθεί δύο ώρες μετά την παρασκευή του δεν θα χρησιμοποιείται και θα απομακρύνεται από το έργο.

Οι ακμές και οι άλλες συναντήσεις επιχρισμάτων θα είναι ευθύγραμμες και θα σχηματίζουν ορθή ή οξεία γωνία.

Όπου το πάχος του επιχρίσματος ελαττώνεται ή αυξάνεται περισσότερο από το 1/3 του μέσου πάχους και όπου υπάρχει συναρμογή διαφορετικών υποστρωμάτων, θα τοποθετείται οπλισμός από γαλβανισμένο πλέγμα.

ΧΡΩΜΑΤΙΣΜΟΙ

12. Χρωματισμοί σπατουλαριστοί

Πλαστικό χρώμα βάσης συμπολυμερούς PVA-VEOVA&επιφάνειες Mat.

Θα χρησιμοποιείται αντίστοιχο χρώμα ενδεικτικού τύπου SUPER NEOPAL ή AQUACHROM της BIBEXROM ή ανάλογο, ιδιαίτερα κατάλληλο για βαφή επιφανειών εσωτερικών τοίχων, με εξαιρετική αντοχή σε δυσμενείς καιρικές συνθήκες, με εξαιρετική λευκότητα και μεγάλη καλυπτικότητα καθώς και ευκολία εφαρμογής.

Θα έχει ισχυρή πρόσφυση και μεγάλη διάρκεια ζωής καθώς και εξαιρετική αντοχή στο πλύσιμο και στα απορρυπαντικά.

13. Χρωματισμός νέων διαχωριστικών τοιχοποιιών

Αρχικά θα γίνει έλεγχος της αρμολόγησης και του στοκαρίσματος των γυψοσανίδων που τοποθετήθηκαν. Στη συνέχεια όλες οι επιφάνειες θα σπατουλαρισθούν (με υλικό σπατουλαρίσματος- αντουί) και θα περασθούν με μια στρώση αστάρι νερού. Μετά την προετοιμασία θα εφαρμοσθεί ο χρωματισμός, σε οποιαδήποτε απόχρωση της επιλογής της Επίβλεψης, δηλαδή με ακρυλικό βερνικόχρωμα νερού ενδεικτικού τύπου SUPER NEOPAL ή AQUACHROM της BIBEXROM ή με ισοδύναμο χρώμα έγκρισης της Επίβλεψης σε δύο στρώσεις βαφής (τουλάχιστον) μέχρι την επίτευξη ομοιόμορφης και ομοιόχρωμης επιφάνειας, χωρίς νερά, σύμφωνα με το δείγμα που θα εγκρίνει προηγουμένως η Επίβλεψη.

14. Χρωματισμός εσωτερικών επιφανειών

Μετά της κατάλληλης προεργασίας, θα εφαρμοσθεί ο χρωματισμός, σε οποιαδήποτε απόχρωση της επιλογής της Επίβλεψης, δηλαδή με ακρυλικό βερνικόχρωμα νερού ενδεικτικού τύπου SUPER NEOPAL ή AQUACHROM της BIBEXROM ή με ισοδύναμο χρώμα έγκρισης της Επίβλεψης σε δύο στρώσεις βαφής (τουλάχιστον) μέχρι την επίτευξη ομοιόμορφης και ομοιόχρωμης επιφάνειας, χωρίς νερά, σύμφωνα με το δείγμα που θα εγκρίνει προηγουμένως η Επίβλεψη.

Η επιφάνεια θα πρέπει να είναι στεγνή, σταθερή και απαλλαγμένη από υλικά που εμποδίζουν την πρόσφυση .

Ανάλογα με τη φύση του υποστρώματος πρέπει να γίνει η απαραίτητη – κατάλληλη προεργασία όπως ξύσιμο - στοκάρισμα - τρίψιμο κτλ. Καλός καθαρισμός της επιφάνειας από τη σκόνη. Η επιφάνεια του υποστρώματος ασταρώνεται.

Θα δοθεί προσοχή ώστε να μην υπάρχει υγρασία στην επιφάνεια του τοίχου.

Θα γίνει έλεγχος και ουδετεροποίηση των καρφιών, των βιδών και λοιπών μέσων στήριξης με κατάλληλα αστάρια και αντισκωριακά χρώματα και στοκάρισμα των οπών και άλλων ιχνών.

Όπου απαιτείται, θα περασθούν τόσες επιπλέον στρώσεις, όσες χρειάζεται, ώστε οι επιφάνειες μετά την ολοκλήρωση του χρωματισμού τους, να είναι ομοιογενείς, λείες και να μην φεγγίζουν.

Μετά το πέρας των εργασιών, τα προστατευτικά υλικά (χαρτοταινίες, νάιλον, κτλ.) αφού αφαιρεθούν, θα απομακρυνθούν από το κτήριο με ευθύνη αναδόχου.

Οι χώροι θα παραδοθούν καθαροί και θα δοθεί μεγάλη προσοχή στις περιοχές, που έχουν έρθει σε άμεση επαφή με τις χρωματισμένες επιφάνειες, όπως τα κουφώματα, τα δάπεδα, τα περιθώρια (σοβατεπί).

15. Βερνικοχρωματισμοί μεταλλικών επιφανειών

Θα χρωματισθούν όλες οι μεταλλικές επιφάνειες που υπάρχουν στην κλινική (θερμαντικά σώματα- σωληνώσεις) αφού γίνει η απαραίτητη –κατάλληλη προεργασία.

Θα γίνει μία στρώση ελαιοχρώματος μινιού και στη συνέχεια δύο στρώσεις ντούκο.

Μετά από κάθε στρώση, πλην της τελευταίας, θα επακολουθεί προσεκτικό τρίψιμο με λεπτόκοκκο γυαλόχαρτο (No 2-No 0) και ψιλοστοκάρισμα.

16. Βερνικοχρωματισμοί ξύλινων επιφανειών- Αποκατάσταση βλαβών εξωτερικών κουφωμάτων .

Επισκευή – αντικατάσταση των ξύλινων τμημάτων των παντζουριών (σπασμένες περσίδες) με νέες.

Τοποθέτηση νέων μηχανισμών ανάρτησης και λειτουργίας βαρέως τύπου όπου απαιτείται για ασφαλή και καλή λειτουργία.

Κατόπιν των επισκευών θα γίνει Βερνικοχρωματισμος των ξύλινων επιφανειών.

Η σειρά εργασιών θα είναι η εξής :

α. Καθαρισμός των επιφανειών από σκόνη, έλαια, ρητίνες κ.λπ. με γυαλόχαρτο ή συρμάτινη βούρτσα.

β. Αστάρωμα με λινέλαιο και τσίγκο.

γ. Ξεροζάρισμα των ρόζων με γομαλάκα.

δ. Τρίψιμο με χονδρόκοκκο γυαλόχαρτο Νο 3, καθαρισμός και στοκάρισμα κάθε ανωμαλίας (κενού, αρμού, σχισμής κ.λπ.) με στόκο που περιέχει λινέλαιο, στουπέτσι, τσίγκο και ελάχιστο στεγνωτικό.

ε. Τρίψιμο και καθαρισμός των στοκαρισμάτων με γυαλόχαρτο και σπατουλάρισμα της επιφάνειας με μαλακό ημίρρευστο υλικό σπατουλαρίσματος (αντουί) λαδερό.

στ. Τρίψιμο με γυαλόχαρτο και σπατουλάρισμα, σταυρωτά προς το πρώτο, με σκληρό υλικό σπατουλαρίσματος (αντουί) σέρτικο.

ζ. Τρίψιμο με γυαλόχαρτο, στοκάρισμα και διάστρωση βελατούρας.

η. Τρίψιμο με λεπτόκοκκο γυαλόχαρτο, φιλοστοκάρισμα και διάστρωση ριπολίνης σε αριθμό στρώσεων, μέχρι να επιτευχθεί τέλεια ομοιοχρωμία

ΔΑΠΕΔΑ- ΚΕΡΑΜΙΚΑ ΠΛΑΚΙΔΙΑ

17. Προμήθεια και τοποθέτηση νέων δαπέδων PVC

Θα γίνει αντικατάσταση δαπέδου σε όλους τους χώρους του ισογείου (κύριους και βοηθητικούς χώρους)

Θα γίνει επίστρωση από χλωριούχο πολυβινύλιο (PVC)ή παρόμοιο, θα είναι ρολό κατάλληλο για νοσοκομειακούς χώρους, γνωστής και επώνυμης εταιρείας, Α' διαλογής με τα παρακάτω τεχνικά χαρακτηριστικά: βακτηριοστατικό, πάχους τουλάχιστον 2 χιλ.(EN429), μονοπαγούς υφής (όχι πολλαπλών στρώσεων για την δημιουργία της διάστασης του πάχους (EN649), κατάλληλο για βαριά επαγγελματική και βιομηχανική χρήση (glass 4)(EN658 ,34 & 43), με αντοχή στα χημικά (EN423), αντίσταση στη φωτιά (DIN 4102 και BS 476) (class 2),ολισθηρότητα ξηρού δαπέδου EN13893, ολισθηρότητα υγρού δαπέδου DIN 51130, θερμοσυγκολλούμενος με ειδικό κορδόνι και διαμορφούμενος με ειδικό διαμορφωτή σε κοίλο σοβατεπί, δεν θα έχει ανοικτούς πόρους, δεν θα χαράσσεται και θα έχει αντίσταση τριβής <0,15 mm EN660.1, αντίσταση στην φθορά από ρόδες καρέκλας EN425, δεν θα έχει ρωγμές ,δεν θα χρειάζεται κέρωμα ή λουστράρισμα και θα έχει μεγάλη ποικιλία αποχρώσεων με αντίσταση χρωματικής αλλοίωσης EN20105- B02 >6, για να καλύψει όλες τις χρωματικές απαιτήσεις των χώρων διάστρωσης του.

Η επιλογή των αποχρώσεων από δειγματολογία είναι δικαίωμα της υπηρεσίας.

Οι χρωματικές αποχρώσεις, που δύνανται να είναι περισσότερες από μία και το σχέδιο τοποθέτησης θα είναι επιλογή της Υπηρεσίας.

Το υπόστρωμα θα καθαρισθεί από υλικά ή ουσίες πχ. σκόνες, λεκέδες, υγρά νοσηλείας ,παλιές κόλλες κ.τ.λ. Κατά τον καθαρισμό του δαπέδου ή την απομάκρυνση των υπολειμμάτων των εργασιών θα αποκλεισθεί η χρήση εργαλείων αέρος δηλ. φυσητήρες. Θα γίνει διάστρωση με πινέλο ή ρολό ή εύκαμπτη σπάτουλα από λάστιχο, διαλύτη κατάλληλου για την επεξεργασία λείων, αλλά όχι απορροφητικών, επιφανειών πριν την εφαρμογή των υλικών ισοπέδωσης, αλφαδιάσματος και εξομάλυνσης του δαπέδου όπου θα στρωθεί ο τάπητας.

Ο διαλύτης πρέπει να στεγνώσει καλά πριν εκτελεσθούν οι επόμενες εργασίες δηλ. επικόλλησης ή λείανσης. Πρέπει κατά την διάστρωση ή το στέγνωμα του διαλύτη να υπάρχει καλός αερισμός του χώρου, διότι ο διαλύτης, συνήθως απελευθερώνει υδρατμούς.

Μετά την σκλήρυνση και στέγνωμα της επιφάνειας, αυτή θα καθαρισθεί από σκόνες και θα ελεγχθεί για τυχόν αστοχίες ή ελλιπώς συνδεδεμένα υλικά. Μετά την διάστρωση και στέγνωμα του διαλύτη, η επιφάνεια θα στοκαρισθεί.

Το στοκάρισμα θα γίνει με ρευστό υλικό, αυτοεπιπεδούμενο, το οποίο θα έχει μεγάλη διασκορπιστική δράση, γρήγορο στέγνωμα και σκλήρυνση, υψηλή αντοχή και δυνατότητα λείανσης μέχρι πάχους 10-15 χιλ. σε ανώμαλα υποστρώματα. Με το στοκάρισμα θα διορθωθούν όλες οι ατέλειες των υποστρωμάτων, για να μην αναδειχθούν στην τελική επιφάνεια, μετά την διάστρωση του τάπητα, οι αρμοί των τυχόν ατελειών του υποστρώματος.

Η επιφάνεια θα φινιριστεί πριν την διάστρωση του τάπητα. Μετά το φινίρισμα της επιφάνειας που στοκαρίστηκε θα διαστρωθεί και επικολληθεί, ο τάπητας. Η επικόλληση θα γίνει με μαγνητικές κόλλες.

Η χρήση των υλικών συγκόλλησης (κόλλες) θα γίνεται πάντα σύμφωνα με τις οδηγίες του κατασκευαστή του υλικού.

Για την καλύτερη επικόλληση του τάπητα στο υπόστρωμα και την αποφυγή δημιουργίας κενών αέρος μεταξύ υποστρώματος και τάπητα, θα χρησιμοποιηθεί κύλινδρος βάρους 65 κιλών, για το κυλίνδρισμα της επιφάνειας. Η θερμοκόλληση των φύλλων του τάπητα θα γίνει 24 ώρες μετά την διάστρωση και επικόλληση του ενώ η κυκλοφορία και πλήρης χρήση του θα επιτραπεί αφού περάσουν 48 ώρες από την διάστρωση του.

Επίσης θα τοποθετηθεί περιμετρικά κοίλο σοβατεπί (κατάλληλο για χώρους νοσοκομείου) του ίδιου υλικού ύψους 10 εκ. με στρωτήρα κουρμπριστό και όλα τα απαραίτητα μικροϋλικά στα τελειώματα (κορδόνι καπάκια, κλπ)

Σημειώνεται ότι όλες οι εργασίες αποξήλωσης και τοποθέτησης δαπέδου θα περιέχουν και τις απαραίτητες **μετακινήσεις γραφείων ,επίπλων, κτλ που βρίσκονται στους χώρους.**

18. Επενδύσεις με κεραμικά πλακίδια τοίχου

Προμήθεια και τοποθέτηση νέων κεραμικών πλακιδίων τοίχου στους χώρους των W.C. της στάσης αδερφών και των ακαθάρτων.

Τα υλικά επενδύσεων πριν την προμήθεια και την τοποθέτησή τους θα εγκρίνονται από την Υπηρεσία με βάση δείγματα που θα προσκομίζονται από τον ανάδοχο.

Οι αρμοί, σε τοίχους από οπτοπλινθοδομή, θα καθαρίζονται και κάθε είδους ανωμαλία ή κοίλωμα θα ισοπεδώνεται και θα εξαλείφεται.

Σε όλες τις περιπτώσεις επενδύσεων τα πλακίδια θα τοποθετηθούν έτσι, ώστε να υπάρχουν ομοίμορφοι και καλαίσθητοι αρμοί και τέλειες επενδυμένες επιφάνειες, χωρίς τον κίνδυνο κενών στο υπόστρωμα.

Πριν από κάθε εργασία επένδυσης γενικά η επιφάνεια του υποστρώματος θα καθαρίζεται τέλεια και θα πλένεται με άφθονο νερό. Εφ' όσον τα πλακίδια θα τοποθετηθούν κολλητά οι επιφάνειες των τοίχων από οπτοπλινθοδομή ή σκυρόδεμα θα επιχρίονται πριν από την επένδυση σε όλο το ύψος (μέχρι την οροφή) με τσιμεντοκονίαμα τριφτό τριβιδιστό τριών στρώσεων των 450 kg τσιμέντου.

Η τοποθέτηση των πλακιδίων θα γίνεται με καθορισμένο τρόπο (ξεκίνημα με ακέραιο πλακίδιο κ.τ.λ. από το ενδεδειγμένο σημείο και οι αρμοί της επένδυσης να ακολουθούν τους αρμούς των επιστρώσεων των δαπέδων), με την βοήθεια ειδικών σχεδίων, με ακριβή χάραξη και ακολουθώντας τις οδηγίες της επίβλεψης, ώστε να υπάρχει καλαίσθητο αποτέλεσμα.

Επίσης με ιδιαίτερη επιμέλεια και προσοχή θα γίνεται η οποιαδήποτε κοπή και το άνοιγμα των οπών στα πλακίδια για την προσαρμογή ηλεκτροδοτών, διακοπών ή για το πέρασμα σωληνώσεων οποιουδήποτε είδους .

Τα πλακίδια θα επικολληθούν στο υπόστρωμα με χρήση κόλλας τύπου ELIBOND και με προσθήκη αδιαβροχοποιητικού τύπου ELIFLEX της PHILKERAM JONSON ή ισοδύναμα υλικά της έγκρισης της επίβλεψης.

Η επένδυση θα γίνει με αρμούς τουλάχιστον 3mm, που θα καθορίζονται από την επίβλεψη.

Τα σφραγίσματα των αρμών επαφής (ειδών υγιεινής, νιπτήρων ,πάγκων κλπ) θα γίνονται με ελαστική βακτηριο- μυκητοστατική μαστίχη αρμών από σιλικόνη της CERESIT ή ισοδύναμη της έγκρισης της επίβλεψης.

Επικόλληση κεραμικών πλακιδίων

Η προς επίστρωση επιφάνεια πρέπει να είναι τελείως καθαρή. Η επικόλληση θα γίνει ως εξής:

Ανάμειξη της κόλλας με αδιαβροχοποιητικού υλικού βάσης, και αφήνουμε το μείγμα για 10 λεπτά να ομογενοποιηθεί και απλώνουμε την κόλλα στην επιφάνεια, κατόπιν χτενίζουμε το στρώμα κόλλας με οδοντωτή σπάτουλα σε στρώση 6-10 mm.

Τοποθετούμε τα πλακίδια πιέζοντάς τα αρκετά έως την τελική τους θέση.

Η κυκλοφορία πάνω σε φρεσκοεπιστρωμένες επιφάνειες επιτρέπεται μετά από 24 ώρες.

Οι επενδυμένες επιφάνειες μετά το τέλος των εργασιών θα καθαρίζονται με την χρήση κατάλληλων καθαριστικών, ιδιαίτερα από κηλίδες κονιαμάτων και χρωματισμών.

Οι αποχρώσεις των χρωμάτων που δύνανται να είναι περισσότερες από μία ,και το σχέδιο τοποθέτησης θα επιλεγθούν κατόπιν συνεννόησης με την επίβλεψη της Δ/σης Τεχνικής Υπηρεσίας.

19. Επίστρωση δαπέδου με κεραμικά πλακίδια

Διαμόρφωση αρνητικής κλίσης στα δάπεδα των wc με κλίση προς το σιφόνι. Μετά την διαμόρφωση αρνητικής κλίσης στα δάπεδα των λουτρών, θα γίνει επίστρωση δαπέδου wc και ακαθάρτων με οξύμαχα πλακίδια (γκρε) διαστάσεων 20X20 cm αντιολισθητικής επιφάνειας, σε υπόστρωμα τσιμεντοασβεστοκονιάματος των 350 kg τσιμέντου και 0,04m³ ασβεστίου, με αρμούς το πολύ 2mm, με πλήρωση των κενών με λεπτόρρευστο τσιμεντοκονίαμα των 600 kg και αρμολόγημα με λευκό τσιμέντο. Συμπεριλαμβάνονται η διάνοιξη οπών για τη διέλευση υδραυλικών σωληνώσεων, υλικά και μικροϋλικά για πλήρη και περαιωμένη εργασία. Οι χρωματικές αποχρώσεις, που δύνανται να είναι περισσότερες από μία, και το σχέδιο τοποθέτησης θα επιλεγθούν κατόπιν συνεννόησης με την επίβλεψη της Δ/σης Τεχνικής Υπηρεσίας.

20. Περιθώρια (σοβατεπί) από κεραμικά πλακίδια

Θα γίνει προμήθεια και τοποθέτηση περιθωρίου (σοβατεπί) από κεραμικά πλακίδια οξύμαχα πλακίδια (γκρε) διαστάσεων 7,50X20 cm με αρμούς πλάτους 2mm, στους χώρους wc και ακαθάρτων. Η δόμηση και η αρμολόγηση θα γίνει με κατάλληλη τσιμεντοκονία ή κόλλα. Συμπεριλαμβάνονται υλικά και μικροϋλικά για πλήρη και περαιωμένη εργασία.

ΚΟΥΦΩΜΑΤΑ

21. Εσωτερικές θύρες και κάσες

Θα γίνει προμήθεια και τοποθέτηση νέων εσωτερικών θυρών με μεταλλική κάσσα για όλες τις θύρες της κλινικής.

Τα θυρόφυλλα θα είναι ξύλινα πρεσσαριστά, συνολικού πάχους 45 mm και σε διαστάσεις που ορίζονται από τα σχέδια, θα φέρουν επένδυση των δύο όψεων από MDF πάχους 4mm υπενδεδυμένο με φορμάικα πάχους 0,09 mm. και σόκαρα από πηχάκι οξιάς.

Η κάσα της θα είναι μεταλλική με στραντζαριστή λαμαρίνα γαλβανισμένη 1,5-2 χιλ. από συνεχές τμήμα λαμαρίνας.

Το κάθε θυρόφυλλο θα αναρτάται με τρεις κατάλληλους ανοξειδωτους μεντεσέδες στις μεταλλικές κάσες.

Όλες οι κάσες θα περιλαμβάνουν αντικρουστικά και σφραγιστικά ελαστικά στην πατούρα τους, κατάλληλες εγκοπές και ενισχύσεις για την στήριξη των προβλεπόμενων μεντεσέδων και έξι τουλάχιστον γαλβανισμένους συνδετήρες για την στήριξη στους τοίχους.

Οι μεντεσέδες θα είναι στερεωμένοι από το εσωτερικό της κάσσας με κατάλληλους σφιγκτήρες (χωρίς κολλήσεις).

Όλες οι κάσες θα προσκομίζονται στο εργοτάξιο έτοιμες για τοποθέτηση στις προβλεπόμενες θέσεις. Η τοποθέτηση στην ακριβή τους θέση θα είναι κατακόρυφη.

Τα φύλλα θα φέρουν κατάλληλες κλειδαριές και αντίστοιχες χειρολαβές. Τα θυρόφυλλα θα προσκομισθούν έτοιμα στις προβλεπόμενες διαστάσεις και θα αναρτηθούν σύμφωνα με τις οδηγίες του εργοστασίου.

Στις θύρες των WC και αποδυτηρίων θα τοποθετηθούν κλειδαριές με χρωματική ένδειξη κατειλημμένο- ελεύθερο.

Όλες οι πόρτες θα διαθέτουν μηχανισμό επαναφοράς και στερέωσης.

Η τελική ποιότητα των πιο πάνω υλικών θα είναι και της απολύτου επιλογής της επιβλέψεως. Οι θύρες θα παρέχουν ηχομόνωση 27 έως 30 dB και θα φέρουν ανάλογο πιστοποιητικό .

Κλειδαριές και κύλινδροι κλειδαριών, θα είναι αρίστης ποιότητας χωνευτού τύπου, μη οξειδούμενοι ,αξιόπιστοι και θα ανταποκρίνονται στις ανάγκες του έργου.

Χειρολαβές βαρέως τύπου ανοξειδωτες, ροζέτες, στόπερ.

ΟΡΟΦΗ

22. Αντικατάσταση ψευδοροφής στο διάδρομο της κλινικής

Στο διάδρομο της κλινικής θα αντικατασταθούν όλες οι ψευδοροφές με νέες ίδιου τύπου, διαστάσεων 60X60 mm.

Θα γίνει ρύθμιση και σταθεροποίηση του υπάρχοντος σκελετού ανάρτησης για την εξασφάλιση πλήρους επιπεδότητας και οριζοντίωσης της ψευδοροφής.

23. Κατασκευή ψευδοροφής στους χώρους των W.C.

Θα γίνει κατασκευή ψευδοροφής από πλάκες άνθυγρης γυψοσανίδας, διαστάσεων 60X60 mm, πάχους 15 mm, με βιομηχανική επένδυση βινυλικής ταπετσαρίας υψηλών προδιαγραφών, άφλεκτη, ηχοαπορροφητική. Θα πρέπει να προστατεύει από τη συσσώρευση μικρομορίων στους χώρους και να αποτρέπει το σχηματισμό υγρασίας και μικροοργανισμών στην επιφάνειά της .

Κατασκευή του φέροντος μεταλλικού ομοεπίπεδου σκελετού του συστήματος με κύριο και δευτερεύοντα οδηγό κάναβο 60X60 εκ. με σταυροειδή ελάσματα στις διασταυρώσεις. Η όλη ανάρτηση και κατασκευή του συστήματος ψευδοροφής θα γίνει σύμφωνα με τις προδιαγραφές του υλικού και κατά τρόπο που να εξασφαλίζει την απόλυτη γεωμετρία της ψευδοροφής. Η ανάρτηση του φέροντος σκελετού θα γίνεται από τον φέροντα οργανισμό του κτηρίου και η σύνδεση με τις τοιχοποιίες περιμετρικά θα γίνει με χρήση UD- προφίλ και εμφανή αρμό.

Διέλευση τυχόν ηλεκτρομηχανολογικών εγκαταστάσεων και κατασκευή ενισχύσεων που πιθανόν απαιτούνται από την κατασκευή, και η δημιουργία των πάσης φύσεως ανοιγμάτων για φωτιστικά σώματα ή άλλων εγκαταστάσεων.

Η πυκνότητα του βιδώματος θα είναι ανά μέγιστη απόσταση 15 εκ.

Ύψος τοποθέτησης σκελετού σύμφωνα με τις ειδικές απαιτήσεις του χώρου, αλλά σε ουδεμία περίπτωση δε θα είναι μικρότερο από 2,60m για τους βοηθητικούς χώρους (wc).

Θα περιλαμβάνονται όλα τα απαραίτητα υλικά επί τόπου των εργασιών κύρια ή βοηθητική για την πλήρη και έντεχνη κατασκευή.

ΕΥΛΟΥΡΓΙΚΕΣ ΕΡΓΑΣΙΕΣ – ΕΡΜΑΡΙΑ

24. Κατασκευή – τοποθέτηση ερμαριών – πάγκων

Κατασκευή τοποθέτηση πάγκου εργασίας 3,20 m περίπου με διπλό ανοξειδωτο νεροχύτη και από κάτω ερμάρια στο χώρο της στάσης αδερφών,

Ο πάγκος θα εδράζεται πάνω στα ερμάρια τα οποία θα είναι κατασκευασμένα από κουτιά μελαμίνης.

Για όλα τα ερμάρια θα προβλεφθούν μεντεσέδες χωνευτοί ισχυρού ελατηρίου και κλειδαριές ασφαλείας.

Στα πλαίσια των ερμαριών θα διαμορφώνονται κατάλληλες κυκλικές οπές για την έδραση κινητών ραφιών (διπλές οπές, σε παράλληλες αποστάσεις, ανά 5 cm

ύψος). Τα εσωτερικά ράφια, θα είναι από MDF των 16 mm με αμφίπλευρη επένδυση μελαμίνης και επενδεδυμένα άκρα (σόκορα) από αντίστοιχη μελαμίνη θερμής επικόλλησης.

Όλα τα επιδαπέδια ερμάρια θα εδράζονται σε ρυθμιζόμενα στηρίγματα καθ' ύψος, βαρέως τύπου, με χαλύβδινο ρυθμιζόμενο πείρο τα οποία θα καλύπτονται από κουμπωτές φάσες από κόντρα πλακέ θαλάσσης πάνω στις οποίες θα επικολληθεί το καμπύλο σοβατεπί, με πλακίδια όμοια με αυτά του δαπέδου, επίσης θα έχουν στήριξη και στον τοίχο.

Τα συρτάρια, θα έχουν όψη από MDF πάχους 18 mm και χρώματος όπως προβλέπεται για τα ανοιγόμενα φύλλα, με τις υπόλοιπες πλευρές του πλαισίου από μορισανίδα των 16 mm με αμφίπλευρη επένδυση μελαμίνης και επενδεδυμένα άκρα (σόκορα) από αντίστοιχη μελαμίνη θερμής επικόλλησης και πυθμένα από κόντρα πλακέ των 5 mm, στερεωμένο επάνω σε περιμετρικό πηγάκι από ξυλεία φουρνιστής οξυάς με οδηγούς κύλισης ευρωπαϊκής προέλευσης, Α' ποιότητας κατόπιν έγκρισης της Επίβλεψης.

Η κατασκευή του εξοπλισμού θα ξεκινήσει αφότου ληφθούν οι διαστάσεις επί τόπου. Συγκεκριμένα, η προμήθεια των συρταροθηκών θα γίνει αφότου ληφθούν οι διαστάσεις του ελεύθερου χώρου στον οποίο θα τοποθετηθούν.

Δείγμα των υλικών θα προσκομισθεί στην υπηρεσία για έλεγχο και έγκριση της ποιότητάς του.

Οι αποχρώσεις που δύνανται να είναι περισσότερες από μια, θα είναι επιλογή της Επίβλεψης της Δ/σης Τεχνικής Υπηρεσίας.

Περιλαμβάνεται η δαπάνη (υλικά και εργασία) για το σφράγισμα του αρμού επαφής του πάγκου με τους τοίχους και το σφράγισμα των αρμών επαφής της υπόλοιπης κατασκευής με το δάπεδο και τον πλευρικό τοίχο, με διαφανή ελαστική βακτηριο - μυκητοστατική μαστίχη σιλικόνης, επίσης η προμήθεια και τοποθέτηση πόμολων σε κάθε φύλλο και συρτάρι, της έγκρισης της Επίβλεψης Δ/σης Τεχνικής Υπηρεσίας

Στο χώρο της πρώην στάσης αδερφής υπάρχουν διάφορα ερμάρια στα οποία θα γίνει επισκευή – αντικατάσταση φθαρμένων στοιχείων, όπου απαιτείται, αποσυναρμολόγηση- μεταφορά και συναρμολόγηση ερμαρίων σύμφωνα με τις υποδείξεις της επίβλεψης.

25. Ανακαίνιση όλων των εντοιχιζόμενων ντουλαπών στους θαλάμους η οποία θα περιλαμβάνει :

Αλλαγή πρόσοψης με νέα πορτάκια από MDF με επένδυση μελαμίνης έγχρωμη 16mm με ράφια και κλειδαριές πόμολα διαστάσεων ιδίων με τα υπάρχοντα, χρώματος επιλογή της Επίβλεψης της Δ/σης Τεχνικής Υπηρεσίας.

B . ΗΛΕΚΤΡΟΛΟΜΗΧΑΝΟΛΟΓΙΚΕΣ ΕΡΓΑΣΙΕΣ

ΥΔΡΕΥΣΗ – ΑΠΟΧΕΤΕΥΣΗ

Στόχος των εργασιών που περιγράφονται είναι η εξασφάλιση κανονικής και ομαλής λειτουργίας τόσο των χώρων υγιεινής που ανακαινίζονται όσο και των νέων χώρων υγιεινής που διαμορφώνονται. Επομένως, όσα παρακάτω αναφέρονται ισχύουν για όλους τους χώρους υγιεινής του έργου.

26. Δίκτυα Ζεστού – κρύου νερού χρήσης και επιστροφών

α) Θα αποξηλωθεί το υφιστάμενο δίκτυο ύδρευσης, δηλαδή οι κάθετες στήλες από οροφή Υπογείου, με τοποθέτηση αντίστοιχων ταπών απομόνωσης, καθώς και όλες οι υφιστάμενες διακλαδώσεις διανομής προς υφιστάμενα σημεία ύδρευσης, έως τους υδραυλικούς υποδοχείς. Θα αποξηλωθούν όλα τα είδη υγιεινής από όλα τα μπάνια, τουαλέτες και από τον υφιστάμενο χώρο ακαθάρτων.

β) Θα κατασκευαστούν νέες κάθετες κεντρικές στήλες παροχής ζεστού – κρύου νερού χρήσης και επιστροφών, και θα συνδεθούν με την υφιστάμενη παροχή νερού στο υπόγειο του κτιρίου, σε σημείο που θα υποδείξει η Επίβλεψη. Οι νέες κάθετες κεντρικές στήλες, θα καταλήγουν στην οροφή του ισόγειου. Στο σημείο σύνδεσης με το υφιστάμενο δίκτυο, θα εγκατασταθούν οι απαραίτητοι σφαιρικοί ορειχάλκινοι διακόπτες βαρέως τύπου που θα καταστήσουν δυνατή την αυτόνομη του δικτύου ύδρευσης του Ισόγειου, από το δίκτυο του υπογείου.

γ) Θα κατασκευαστούν οριζόντιες γραμμές ύδρευσης εντός ψευδοροφής του διαδρόμου της κλινικής, για ζεστό – κρύο νερό χρήσης και επιστροφές. Η σύνδεση των γραμμών με τις αντίστοιχες κάθετες στήλες παροχής, θα πραγματοποιηθεί μέσω ορειχάλκινων κεντρικών σφαιρικών διακοπών βαρέως τύπου για κάθε σωλήνα.

δ) Θα κατασκευαστούν τοπικά δίκτυα διανομής ζεστού – κρύου νερού και επιστροφών, εντός ψευδοροφών από την οριζόντια γραμμή του διαδρόμου προς όλους τους χώρους όπου απαιτείται ύδρευση, μέχρι τους υδραυλικούς υποδοχείς. Θα τοποθετηθούν επισκέψιμοι ορειχάλκινοι κεντρικοί σφαιρικοί διακόπτες για κάθε σωλήνα διανομής.

ε) Πριν από κάθε υποδοχέα, θα εγκαθίστανται στους σωλήνες ζεστού και κρύου νερού χρήσης, διακόπτες ορειχάλκινοι επιχρωμιωμένοι, ευθείς ή γωνιακοί.

στ) Όλοι οι σωλήνες θα μονωθούν σε όλο το μήκος με συνθετικό υλικό κυτταρικής δομής, πάχους 9 mm.

ζ) Στο διάδρομο της κλινικής σε χώρο που θα υποδείξει η Επίβλεψη, θα κατασκευαστούν παροχές ύδρευσης - αποχέτευσης και θα εγκατασταθεί ρευματοδότης 220 V, προκειμένου να καταστεί δυνατή η μελλοντική τοποθέτηση ψύκτη πόσιμου νερού.

27. Κρουνοποιία

Σε κάθε υποδοχέα, θα εγκατασταθεί αναμικτήρας κρύου – ζεστού νερού χρήσης. Οι αναμικτήρες θα είναι ορειχάλκινοι επιχρωμιωμένοι και κατάλληλοι για το είδος του υποδοχέα που θα τοποθετούνται. Όλοι οι αναμικτήρες νιπτήρων και νεροχυτών θα είναι μίας οπής, για τοποθέτηση επί του υποδοχέα, θα είναι ½', θα έχει σταθερό ρουξούνι (ή κινητό για την περίπτωση νεροχυτών) και μοχλό χειρισμού. Θα διαθέτουν τους κατάλληλους μηχανισμούς ανάμιξης και ρύθμισης. Ο έλεγχος των δύο μηχανισμών, θα γίνεται από τον μοχλό χειρισμού. Οι αναμικτήρες καταιονισμού θα τοποθετηθούν επίτοιχα πάνω από την λεκάνη καταιονισμού (ντουζιέρα) Οι αναμικτήρες ντους ζεστού – κρύου νερού, θα είναι χρωμέ, με διακόπτες τριπλής κατεύθυνσης, με κεφαλή ντους, τύπου τηλεφώνου, με το σωλήνα τύπου σπιράλ, τους διακόπτες ρύθμισης τα ρυθμιζόμενα ρακόρ και τις ροζέτες τοίχου.

28. Αποχέτευση λυμάτων

Η εγκατάσταση αποχέτευσης λυμάτων περιλαμβάνει τους υδραυλικούς υποδοχείς (νιπτήρες, λεκάνες καταιονητήρων, λεκάνες αποχωρητηρίων, νεροχύτες, sink, σιφώνια δαπέδου, στόμια καθαρισμού κλπ) και το δίκτυο σωληνώσεων αποχέτευσης και εξαερισμού των ανωτέρω υποδοχέων. Περιλαμβάνονται επίσης, εξαρτήματα εξοπλισμού των ειδών υγιεινής (εταζέρες νιπτήρων, χαρτοθήκες, συσκευές υγρού σαπουνιού, καθρέπτες, κλπ).

Το υφιστάμενο γενικό οριζόντιο δίκτυο αποχέτευσης, θα αποξηλωθεί πλήρως και θα αντικατασταθεί από δίκτυο πλαστικών σωλήνων PVC σύμφωνα με τους ελληνικούς κανονισμούς ΕΛΟΤ 686. Οι σωλήνες τα εξαρτήματα και τα ειδικά τεμάχια, θα είναι τύπου «υποδοχής», κατάλληλα για «ενσφήνωση», με παρεμβολή ελαστικού δακτυλίου, ειδικής κατασκευής για αποχετεύσεις.

Σε όλους τους χώρους θα εγκατασταθούν νέα είδη υγιεινής και νέα οριζόντια δίκτυα που θα συνδεθούν στις υφιστάμενες κάθετες στήλες αποχέτευσης. Οι οριζόντιες σωληνώσεις δικτύου, θα τοποθετηθούν με ομαλή κατάλληλη κλίση, ώστε να επιτυγχάνεται η εύκολη απορροή των λυμάτων και να εξασφαλίζεται ο αυτοκαθαρισμός του δικτύου.

Στόμια καθαρισμού, θα τοποθετηθούν σε κατάλληλα σημεία (ακροστόμια και σωληνοστόμια) για την επιθεώρηση, τον καθαρισμό και την συντήρηση της εγκατάστασης. Όλες οι λεκάνες θα έχουν στόμια καθαρισμού.

Κάθε υποδοχέας φέρει κατάλληλη οσμοπαγίδα.

29. Υδραυλικοί υποδοχείς και εξαρτήματα χώρων υγιεινής.

Σε όλα τα WC θα εγκατασταθούν πλήρες – έτοιμα για χρήση - νέα είδη υγιεινής, αναγνωρισμένου Οίκου Κατασκευής, ως εξής:

- Λεκάνη αποχωρητηρίου καθημένου τύπου χαμηλής πίεσης πορσελάνη λευκού χρώματος. Το σιφόνι θα έχει έξοδο σύμφωνα με τις απαιτήσεις σύνδεσης προς το δίκτυο. Σε κάθε περίπτωση, η λεκάνη θα έχει την δυνατότητα απόφραξης. Το μέγεθος του σιφονιού θα επιτρέπει διέλευση σφαίρας Φ 50. Το ελάχιστο βάθος φραγής του σιφονιού (κόφτρα), θα είναι 50mm Η εσωτερική διάμετρος της εξόδου θα είναι Φ 80 και η εξωτερική Φ100. Θα συνοδεύεται από τους κοχλίες σύνδεσης στο δάπεδο, και παρέμβυσμα το οποίο θα επιχρίεται στον αρμό του με τσιμέντο ή ειδικό πλαστικό υλικό. Συμπεριλαμβάνεται και κάλυμμα για την λεκάνη λευκού χρώματος.
- Δοχείο πλύσης χαμηλής πίεσης, από πορσελάνη λευκού χρώματος. Συνοδεύει την λεκάνη μαζί με την οποία θα αποτελούν ενιαίο κατασκευαστικά και λειτουργικά σύνολο.
- Νιπτήρας με κολώνα διαστάσεων 42X56 εκ. Περιλαμβάνονται η βαλβίδα, το σιφόνι, το στόμιο υπερχειλίσης, ο αναμικτήρας με την σύνδεση του προς τα δίκτυα ζεστού – κρύου νερού μέσω γωνιακών διακοπών χρωμέ και όλα τα υλικά και μικροϋλικά εγκατάστασης και σύνδεσης.
- Καθρέπτης μπιζουτέ διαστάσεων 50X40εκ. με εταζέρα πορσελάνης
- Λεκάνη καταιονητήρα (ντουζιέρα) επιδαπέδια, κατασκευασμένη από ααλώδη πορσελάνη, εφοδιασμένη με βαλβίδα ορειχάλκινη επιχρωμιωμένη

Φ 11/2 με σχάρα και ελαστικό πώμα. Σε κάθε ντους θα τοποθετείται αναμικτήρας εντοιχισμένος και ο κρουρός με την βάση του.

- Συσκευή παροχής ρευστού σαπουνιού μεταλλική ή με γυάλινο δοχείο επιχρωμιωμένη, με δοσομετρική βαλβίδα.
- Χαρτοθήκη πλήρης από λευκή πορσελάνη κατάλληλη για χωνευτή ή ημιχωνευτή τοποθέτηση ενδεικτικών διαστάσεων 15X15 cm.

30. Νέος χώρος Σκοραμίδων.

Το πλυντήριο Σκοραμίδων αποξηλώνεται από τον υφιστάμενο χώρο και μεταφέρεται στον νέο χώρο σκοραμίδων που δημιουργείται. Εκεί θα πραγματοποιηθεί πλήρης εγκατάσταση του μηχανήματος με σύνδεση στις υφιστάμενες παροχές.

Στον ίδιο χώρο, θα εγκατασταθεί και το καινούριο sink, το οποίο θα συνδεθεί και αυτό στα υφιστάμενα δίκτυα. Και σε αυτήν την περίπτωση, συμπεριλαμβάνονται όλα τα υλικά, μικροϋλικά εξαρτήματα και αναλώσιμα για παράδοση του Πλυντηρίου Σκοραμίδων και του sink σε πλήρη λειτουργία.

31. ΘΕΡΜΑΝΣΗ

Θα πραγματοποιηθούν τα ακόλουθα:

- Απομόνωση των κάθετων στηλών και εκκένωση δικτύου.
- Αποξήλωση των υφιστάμενων θερμαντικών σωμάτων από όλους τους χώρους.
- Προμήθεια και εγκατάσταση νέων θερμαντικών σωμάτων με σύνδεση στο υφιστάμενο δίκτυο θέρμανσης για τους Θαλάμους Νοσηλείας, Γραφεία Ιατρών, Γραφείο Προϊσταμένης και Στάση Νοσηλευτών, καθώς και όπου αλλού υποδειχθεί από την Επίβλεψη.
- Τα νέα θερμαντικά σώματα, θα είναι επιδαπέδια, θα φέρουν διακόπτες στην εισαγωγή και στην επιστροφή, θα φέρουν εξαεριστήρα, θα είναι βαμμένα κατάλληλα σε λευκό χρώμα. Η θερμαντική τους ισχύς, θα είναι ίδια με των σωμάτων που αντικαθίστανται για κάθε χώρο. Για τους χώρους που ενδεχομένως θα εγκατασταθούν για πρώτη φορά, τα χαρακτηριστικά και η ισχύς των θερμαντικών σωμάτων θα προσδιοριστούν σε συνεννόηση με την Επίβλεψη σύμφωνα με τις συνθήκες που επικρατούν στους χώρους.
- Επαναπλήρωση δικτύου, δοκιμή πίεσης έλεγχος – διαπίστωση και αποκατάσταση διαπιστωμένων διαρροών

Για την παροχή ζεστού νερού θέρμανσης θα χρησιμοποιηθεί το υφιστάμενο δίκτυο κεντρικής θέρμανσης του Κτιρίου. (κάθετες στήλες). Οι θέσεις των νέων θερμαντικών σωμάτων, καθώς και οι συνδέσεις αυτών στο δίκτυο κεντρικής θέρμανσης, στους υφιστάμενους χώρους, θα είναι οι ίδιες με τις θέσεις και τις συνδέσεις των αποξηλωθέντων. Στους νέους χώρους εάν απαιτηθεί θέρμανση, η εγκατάσταση νέου θερμαντικού σώματος θα λάβει υπόψη ότι η σύνδεση αυτού θα πραγματοποιηθεί στην πλησιέστερη κάθετη στήλη.

Θα αντικατασταθούν τα όποια σαθρά τμήματα του τοπικού δικτύου θέρμανσης, διαπιστωθούν ότι δεν επιτρέπουν την κανονική εγκατάσταση των θερμαντικών σωμάτων.

Στα παραπάνω, περιλαμβάνονται όλα τα υλικά (σωλήνες, βάνες, μονώσεις όπου απαιτηθούν, διακόπτες, εξαεριστήρες σωμάτων, εξαεριστήρες δικτύου εάν απαιτηθούν, κλπ) μικροϋλικά στήριξης και στεγάνωσης και ότι άλλο απαιτηθεί για παράδοση σε πλήρη λειτουργία.

ΚΛΙΜΑΤΙΣΜΟΣ – ΕΞΑΕΡΙΣΜΟΣ

32. Κλιματισμός

Ο Κλιματισμός των χώρων που θα διατηρηθούν, θα καλυφθεί από τα υφιστάμενα Τοπικά Κλιματιστικά Μηχανήματα Διαιρούμενου Τύπου που βρίσκονται εγκατεστημένα στους συγκεκριμένους χώρους.

Για τους υπό διαμόρφωση νέους χώρους, ισχύουν τα εξής:

- Εάν κατά την φάση των καθαιρέσεων καταστεί απαραίτητο, τότε το αντίστοιχο μηχάνημα θα απεγκατασταθεί και θα αποξηλωθεί από το υπό καθαίρεση στοιχείο, με προοπτική να χρησιμοποιηθεί εφόσον απαιτηθεί σε νέο διαμορφωμένο χώρο. Εάν το αποξηλωθέν μηχάνημα είναι παλαιάς τεχνολογίας,(ψυκτικό υγρό R22), δεν θα ξαναχρησιμοποιηθεί και θα παραδοθεί στο συνεργείο Ψυκτικών, εκτός και εάν η Επίβλεψη υποδείξει αλλιώς.

Για τους υφιστάμενους υπό ανακαίνιση χώρους, ισχύουν τα εξής:

- Όλα τα εγκατεστημένα τοπικά κλιματιστικά μηχανήματα θα καλυφτούν κατάλληλα, με πλαστικά καλύμματα, πριν την έναρξη των εργασιών, προς αποτροπή εισροής σκόνης κατά την διάρκεια των εργασιών.
- Μετά την ολοκλήρωση των εργασιών, τα καλύμματα θα αφαιρεθούν και εφόσον οι αντίστοιχοι χώροι είναι καθαροί, θα πραγματοποιηθεί πλήρης έλεγχος καλής λειτουργίας του εκάστοτε μηχανήματος, διαπίστωση βλαβών και δυσλειτουργιών και αποκατάσταση αυτών. Θα υποδειχθούν ποια μηχανήματα δεν επισκευάζονται, ειδικά εάν λειτουργούν με ψυκτικό υγρό R22.
- Θα απεγκατασταθεί, θα αποξηλωθεί πλήρως, με όλα τα παρελκόμενα και θα παραδοθεί στο Συνεργείο Ψυκτικών, η Κλιματιστική εγκατάσταση προσαγωγής κλιματιζόμενου αέρα με κανάλια, σε 2 θαλάμους νοσηλείας, Η εξωτερική Μονάδα βρίσκεται εγκατεστημένη στο μπαλκόνι του ενός εκ των δύο θαλάμων νοσηλείας και τα κανάλια προσαγωγής αέρα βρίσκονται εγκατεστημένα και στους δύο γειτονικούς θαλάμους. Θα επισκευαστούν όλα τα μερεμέτια που θα προκύψουν από την αποξήλωση. Τα κλιματιστικά μηχανήματα που βρίσκονταν εγκατεστημένα ως εφεδρεία στους 2 αυτούς θαλάμους θα παραμείνουν και θα ελεγχθούν όπως παραπάνω περιγράφεται.

33. Εξαερισμός

Προβλέπεται εξαερισμός σε όλους τους τυφλούς χώρους υγιεινής. Ο εξαερισμός θα δημιουργηθεί με την εγκατάσταση εντός ψευδοροφής του εκάστοτε χώρου, ανεμιστήρων απαγωγής, ενδεικτικού τύπου ALIBERTI 50 m³/h, ψευδοροφής, Φ100, οι οποίοι, διαμέσου σωλήνα PVC Φ 100, θα διοχετεύουν τον απορριπτόμενο αέρα στο περιβάλλον. Η διαδρομή του σωλήνα απόρριψης στους χώρους όπου δεν υπάρχει ψευδοροφή, θα είναι εντός ψευτοκούτελου κάλυψης, από γυψοσανίδα. Στην κατάληξη, θα τοποθετηθεί για κάθε εξαερισμό το αντίστοιχο πλαστικό.

ΠΥΡΑΣΦΑΛΕΙΑ

34. Φορητά Μέσα Πυρόσβεσης (Πυροσβεστήρες)

Πριν την έναρξη των εργασιών, θα γίνει συλλογή όλων των πυροσβεστήρων από τον χώρο του Εργοταξίου και αποθήκευση αυτών σε ασφαλές μέρος. Μετά την λήξη των εργασιών οι αποθηκευμένοι πυροσβεστήρες θα επανατοποθετηθούν στο διάδρομο αναρτημένοι εντός μεταλλικού ερμαρίου κόκκινου χρώματος, με εύκολα ανοιγοκλεινόμενη πόρτα με τζάμι και σύμφωνα με τις Πυροσβεστικές Διατάξεις.

35. Εγκατάσταση Πυρανίχνευσης.

Θα πραγματοποιηθεί εγκατάσταση νέου συστήματος πυρανίχνευσης που περιλαμβάνει τα κάτωθι :

1. Πίνακα πυρανίχνευσης ΠΙΣΤΟΠΟΙΗΜΕΝΟΣ 4 ζωνών που τοποθετείται στην στάση νοσηλείας.
 - Μία ζώνη οι πυρανιχνευτές
 - Μια ζώνη τα κομβία συναγερμού
 - Δύο ζώνες εφεδρεία για μελλοντική κάλυψη του πλατύσκαλου εισόδου
2. Κατασκευή καλωδίωσης δικτύου πυρανίχνευσης από τον πίνακα στους ανιχνευτές καπνού, κομβία πυρασφάλειας και σειρήνα.
3. Προμήθεια και τοποθέτηση 5 πυρανιχνευτών καπνού, IP 53, με λαμπάκι που σε περίπτωση διέγερσης τους θα ανάβει με διακοπτόμενο φωτεινό επαναλήπτη, στον διάδρομο, σε βάσεις στην ψευδοροφή. Στο τέλος της σειράς ανιχνευτών θα υπάρχει τερματικός ανιχνευτής με διάταξη τέτοια που να επιτρέπει την συνεχή ροή του ρεύματος για τον έλεγχο της εγκατάστασης
4. Προμήθεια και τοποθέτηση 2 κομβίων συναγερμού με κάλυμμα. Θα έχουν ένα ζεύγος κανονικά ανοικτών επαφών, που θα κλείσει με το σπάσιμο του προστατευτικού γυαλιού και ένα ζεύγος που θα κλείνει πιέζοντας το κομβίο, που με το σπάσιμο του γυαλιού αποκαλύπτεται. Τάση λειτουργίας 6-30V DC και λειτουργία -10 μέχρι 50 ° C.
5. Προμήθεια και τοποθέτηση φαροσειρήνας με φωτεινό επαναλήπτη, με τάση λειτουργίας 12 –30V. Οι σειρήνες θα ενεργοποιούνται τόσο από τα κομβία συναγερμού, σε περίπτωση έκτακτης ανάγκης, όσο και από τον πίνακα πυρανίχνευσης, μέσω των ανιχνευτών, σε περίπτωση πυρκαγιάς.
6. Προμήθεια και τοποθέτηση σύμφωνα με τις πυροσβεστικές διατάξεις φωτιστικών σωμάτων σήμανσης εξόδων κινδύνου (EXIT)

Περιλαμβάνονται όλα τα υλικά, μικροϋλικά και αναλώσιμα για παράδοση σε πλήρη λειτουργία .

36. ΗΛΕΚΤΡΟΛΟΓΙΚΕΣ ΕΡΓΑΣΙΕΣ (ΙΣΧΥΡΩΝ ΚΑΙ ΑΣΘΕΝΩΝ ΡΕΥΜΑΤΩΝ)

1. Φωτιστικό σημείο με καλώδιο H05VV-U 3 X 1,5 τ. χ. από τον αντίστοιχο πίνακα. Περιλαμβάνονται πλαστικοί σωλήνες προστασίας και κάθε υλικό (πλην εσχάρων και καναλιών) και εργασία για παράδοση του φωτιστικού σημείου σε πλήρη λειτουργία.
2. Προμήθεια και εγκατάσταση φωτιστικού σώματος ψευδοροφής τεχνολογίας LED PANEL ισχύος 40W, θερμοκρασία χρώματος 6000K, διαστάσεων 60 X 60 εκατοστά, πλήρως εγκατεστημένο.
3. Προμήθεια και εγκατάσταση φωτιστικού σώματος ψευδοροφής τεχνολογίας LED PANEL ισχύος 18W, θερμοκρασία χρώματος 6000K, διαμέτρου Φ200 χιλιοστά, πλήρως εγκατεστημένο.
4. Προμήθεια και εγκατάσταση φωτιστικού ασφαλείας (EXIT) με καλώδιο H05VV-U 3 X 1,5 τ. χ. από τον αντίστοιχο πίνακα. Περιλαμβάνονται πλαστικοί σωλήνες προστασίας και κάθε υλικό (πλην εσχάρων και καναλιών) και εργασία για παράδοση του φωτιστικού σημείου σε πλήρη λειτουργία.

Τεχνική Περιγραφή φωτιστικού ασφαλείας (EXIT):

- ✓ Φωτιστικό Ασφαλείας Led, μπαταρίας, υψηλής ποιότητας, για εγκατάσταση στον τοίχο ή στην οροφή.
 - ✓ Πρώτο επίπεδο: 6 ώρες, Δεύτερο επίπεδο: 12 ώρες διάρκεια λειτουργίας.
 - ✓ Υψηλή αποδοτικότητα.
 - ✓ Υψηλό επίπεδο φωτεινότητας και έντασης.
 - ✓ Μπαταρία: Λιθίου.
 - ✓ Τύπος Led: SMD.
 - ✓ Τάση λειτουργίας: 220 – 240V.
 - ✓ Κατανάλωση: 16Watt.
 - ✓ Θερμοκρασία χρώματος: 6000K.
 - ✓ Χρώμα φωτιστικού σώματος: Λευκό.
 - ✓ Δεν "καίγεται" όταν υπάρχουν μεταπτώσεις στο δίκτυο ηλεκτροδότησης.
 - ✓ Να είναι αντιακρηκτικού τύπου οι πλακέτα τους.
 - ✓ Στεγανότητα: IP20.
 - ✓ Εγγύηση: 12 μήνες ή 10000 ώρες.
5. Προμήθεια και εγκατάσταση τοπικού διακόπτη τύπου LEGRAND πλήρως εγκατεστημένο.
 6. Σημείο ρευματοληψίας χωνευτό ή επί πλαστικού καναλιού, με καλώδιο H05VV-U 3 X 2,5τ. χ. από τον αντίστοιχο πίνακα. Περιλαμβάνονται πλαστικοί σωλήνες προστασίας και κάθε άλλο υλικό (πλην εσχάρων) και εργασία για παράδοση του σημείου ρευματοληψίας σε πλήρη λειτουργία.
 7. Σημείο ρευματοληψίας χωνευτό ή επί πλαστικού καναλιού, με καλώδιο H05VV-U 5 X 2,5τ. χ. από τον αντίστοιχο πίνακα για τον εξαερισμό των W.C. Περιλαμβάνονται πλαστικοί σωλήνες προστασίας και κάθε άλλο υλικό (πλην εσχάρων) και εργασία για παράδοση του σημείου ρευματοληψίας σε πλήρη λειτουργία.
 8. Προμήθεια και εγκατάσταση ρευματοδότη schuko τύπου LEGRAND κατάλληλου για χωνευτή εγκατάσταση ή επί πλαστικού καναλιού πλήρως τοποθετημένος.

9. Εγκατάσταση παροχικής καλωδίωσης για τροφοδοσία σκοραμίδας, με καλώδιο H05VV-U 3 X 2,5 τ. χ. από τον αντίστοιχο πίνακα. Περιλαμβάνει πλαστικοί σωλήνες προστασίας και κάθε άλλο υλικό (πλην εσχαρών και πλαστικών καναλιών) και εργασία για παράδοση της παροχικής καλωδίωσης σε πλήρη λειτουργία.
10. Εσχάρα καλωδίων πλάτους 100 X 50 χιλιοστά κατάλληλη για την όδευση ηλεκτρολογικού υλικού, καλωδίων ισχυρών (230 V) αλλά και ασθενών ρευμάτων συμπεριλαμβανομένων όλων των ειδικών εξαρτημάτων για τον σχηματισμό γωνιών, αγκράφες ή ντίζες για την στήριξη σε τοίχο ή οροφή, ήτοι προμήθεια, μεταφορά και εργασία συνδέσεως, στερέωσης, πλήρους εγκαταστάσεως και παράδοση έτοιμη προς χρήση.
11. Στους υφιστάμενους ηλεκτρικούς πίνακες διανομής της κλινικής θα πραγματοποιηθεί έλεγχος διατομής αγωγών, αναγνώριση αγωγών N & PE , αναγνώριση κυκλωμάτων και περιγραφή αυτών, δοκιμές διακοπής και απομόνωσης, έλεγχος αγωγών γείωσης, σύσφιξη όλων των αγωγών.
12. Προμήθεια και αντικατάσταση ρελέ διαρροής ρεύματος 4 X 40 A/30mA/A.C. καθώς και των γενικών διακοπτικών υλικών (γενικός διακόπτης – γενικές ασφάλειες – ενδεικτικά) στους υπάρχων ηλεκτρικούς πίνακες της κλινικής.
13. Προμήθεια και αντικατάσταση παλιών πριζοδιακοπτικών υλικών (χωνευτά) με καινούρια. Παράδοση σε πλήρη λειτουργία.
14. Τηλεφωνική παροχή θέσεως εργασίας, κατασκευασμένη με ανεξάρτητο καλώδιο UTP cat – 5e, με όδευση από τον κατανεμητή προς την θέση εργασίας σε μεταλλική εσχάρα (προκειμένου για διέλευση πάνω από την ψευδοροφή) ή σε πλαστικό κανάλι (προκειμένου για εμφανή όδευση) και καταλήγοντας σε μονή τηλεφωνική πρίζα RJ11. Ο κατανεμητής τηλεφώνου βρίσκεται εντός της κλινικής.
15. Πρίζα τηλεφωνική πλήρης, δηλαδή προμήθεια, μικρουλικά, εγκατάσταση και σύνδεση, παραδοτέα σε λειτουργία.
16. DATA παροχή θέσεως εργασίας, κατασκευασμένη με ανεξάρτητο καλώδιο UTP cat – 5e, με όδευση από το RACK πληροφορικής του ορόφου προς την θέση εργασίας σε μεταλλική εσχάρα (προκειμένου για διέλευση πάνω από την ψευδοροφή) ή σε πλαστικό κανάλι (προκειμένου για εμφανή όδευση) και καταλήγοντας σε διπλή πρίζα δικτύου RJ45. Το RACK δικτύου πληροφορικής βρίσκεται εντός του ορόφου.
17. Πρίζα δικτύου DATA πλήρης, δηλαδή προμήθεια, μικρουλικά, εγκατάσταση και σύνδεση, παραδοτέα σε λειτουργία.
18. Προμήθεια και τοποθέτηση PATCH PANEL (PANDUIT) 24 θέσεων cat 5 με τα των εξαρτημάτων (jack) στο υπάρχων RAC πληροφορικής. Το RACK δικτύου πληροφορικής βρίσκεται εντός του χώρου.
19. Προμήθεια και τοποθέτηση Οργανωτή RAC.
20. TV παροχή, κατασκευασμένη με ομοαξονικό καλώδιο τηλεόρασης, με όδευση από τον υφιστάμενο κατανεμητή – ενισχυτή TV προς την πρίζα σε μεταλλική εσχάρα (προκειμένου για διέλευση πάνω από την ψευδοροφή) ή σε πλαστικό κανάλι (προκειμένου για εμφανή όδευση) και καταλήγοντας σε πρίζα τηλεόρασης RJ59. Εάν χρειαστεί θα οδεύσει καλώδιο ομοαξονικό από την κλινική μέχρι την ταράτσα του κτηρίου με τοποθέτηση καινούργιας κεραίας λήψεως σήματος τύπου PRISTEL.
21. Πρίζα τηλεόρασης πλήρης, δηλαδή προμήθεια, μικρουλικά, εγκατάσταση και σύνδεση, παραδοτέα σε λειτουργία.

22. Προμήθεια και τοποθέτηση συστήματος θυροτηλεφώνου και πληκτρολογίων ACCESS CONTROL στις δύο θύρες εισόδου της Αγγειοχειρουργικής κλινικής. Θα τοποθετηθούν δύο (2) εξωτερικές μπουτονιέρες κλίσης και δύο (2) πληκτρολόγια ACCESS CONTROL στις δύο θύρες. Το θυροτηλέφωνο ενδοεπικοινωνίας θα τοποθετηθεί στη στάση νοσηλείας της κλινικής, με δυνατότητα ανοίγματος των δύο θυρών. Τα πληκτρολόγια ACCESS CONTROL θα έχουν επίσης την δυνατότητα να ανοίγουν τις αντίστοιχες θύρες της κλινικής.
23. Αποξήλωση μονόκλινης κονσόλας άνωθεν κλίνης ασθενών στον κοιτώνα εφημερευόντων ιατρών, και μεταφορά αυτής στο συνεργείο Αλουμινοκατασκευών του Νοσοκομείου. Απομόνωση όλων των ασθενών και ισχυρών κυκλωμάτων από τους ηλεκτρικούς πίνακες διανομής. Απομόνωση του δικτύου ιατρικών αερίων (οξυγόνο) από τον κεντρικό διάδρομο της κλινικής. Προ του σταδίου απομόνωσης των λήψεων ιατρικών αερίων θα προηγηθεί εκκένωση του δικτύου οξυγόνου.
24. Έλεγχος – συντήρηση όλων των υφιστάμενων φωτιστικών σωμάτων οροφής σε γραφεία - κουζίνα – χώρο ακαθάρτων και θαλάμους νοσηλείας (κονσόλες άνωθεν κλίνης ασθενών). Παράδοση σε πλήρη λειτουργία.
25. Έλεγχος – συντήρηση του συστήματος ενδοεπικοινωνίας κλήσης ασθενών με στάση νοσηλείας. Παράδοση σε πλήρη λειτουργία.

ΕΝΔΕΙΚΤΙΚΕΣ ΠΟΣΟΤΗΤΕΣ ΕΡΓΑΣΙΩΝ

	Ένδειξη εργασιών	Μον. Μέτρησης	Ποσότητα
A.	ΟΙΚΟΔΟΜΙΚΕΣ ΕΡΓΑΣΙΕΣ		
	ΚΑΘΑΙΡΕΣΕΙΣ – ΑΠΟΞΗΛΩΣΕΙΣ		
1.	Καθαίρεσεις τοιχοποιιών οπτοπλινθοδομής W.C. θαλάμων ασθενών και βοηθητικών χώρων.	m2	127
2	Καθαίρεσεις επιστρώσεων πλακιδίων δαπέδων και τοιχοποιιών.	m2	6
3	Καθαίρεση δαπέδου συνθετικής ύλης, στο σύνολο των χώρων	m2	455
4	Καθαίρεσεις θυρών μετά κασών	Τεμ	34
5	Καθαίρεσεις ψευδοροφής διαδρόμου και W.C.	m2	101
6	Καθαίρεσεις ντουλαπών θαλάμων ασθενών και λοιπών ξυλουργικών στους υπόλοιπους χώρους.	m2	36
7	Καθαίρεσεις ψευδοδόκων και ψευδοκολώνων από γυψοσανίδα	Κατ'αποκοπή	1

8	Αποξήλωση – και επανατοποθέτηση εσωτερικής αυτόματης γυάλινης 2/φυλλης θύρας διαδρόμου	Τεμ	1
	ΤΟΙΧΟΠΟΙΙΑ		
9	Κατασκευή χωρισμάτων ξηράς δόμησης	m2	127
10	Κατασκευές – επισκευές τοιχοδομών κούτελα και κολώνες από γυψοσανίδα (εσωτερική τοιχοποιία)	Κατ'αποκοπή	1
11	Νέα επιχρίσματα όπου απαιτούνται	Κατ'αποκοπή	1
	ΧΡΩΜΑΤΙΣΜΟΙ		
12	Χρωματισμοί σπατουλαριστοί	m2	68
13	Χρωματισμοί νέων διαχωριστικών τοιχοποιιών	m2	127
14	Χρωματισμοί εσωτερικών επιφανειών	m2	1380
15	Βερνικοχρωματισμοί μεταλλικών επιφανειών	Κατ'αποκοπή	1
16	Βερνικοχρωματισμοί ξύλινων επιφανειών- αποκατάσταση βλαβών εξωτερικών κουφωμάτων.	Κατ'αποκοπή	1
	ΔΑΠΕΔΑ – ΚΕΡΑΜΙΚΑ ΠΛΑΚΙΔΙΑ		
	Εξομάλυνση του υποστρώματος δαπέδου προς δημιουργία ρήσεων στους χώρους των W.C. και ακαθάρτων	Κατ'αποκοπή	1
18	Προμήθεια και τοποθέτηση νέων δαπέδων PVC	m2	455
20	Επίστρωση δαπέδου με κεραμικά πλακίδια	m2	69
21	Περιθώρια (σοβατεπί) από κεραμικά πλακίδια	m2	32
	ΚΟΥΦΩΜΑΤΑ		
22	Προμήθεια και τοποθέτηση νέων εσωτερικών θυρών και κασών στο σύνολο της κλινικής.	Τεμ	34
	ΟΡΟΦΗ		
27	Αντικατάσταση ψευδοροφής στο διάδρομο της κλινικής	m2	170
28	Κατασκευή ψευδοροφής στους χώρους των W.C.	m2	30
	ΞΥΛΟΥΡΓΙΚΕΣ ΕΡΓΑΣΙΕΣ – ΕΡΜΑΡΙΑ		
29	Κατασκευή – τοποθέτηση ερμαριών – πάγκων	Κατ'αποκοπή	1
30	Ανακαίνιση όλων των εντοιχιζόμενων ντουλαπών	m2	36

	στους θαλάμους		
B.	ΗΛΕΚΤΡΟΜΗΧΑΝΟΛΟΓΙΚΕΣ ΕΡΓΑΣΙΕΣ		
	ΥΔΡΕΥΣΗ- ΑΠΟΧΕΤΕΥΣΗ		
32	Δίκτυα ζεστού – κρύου νερού χρήσης και επιστροφών	Κατ'αποκοπή	1
33	Κρουνοποιία	Κατ'αποκοπή	1
34	Αποχέτευση λυμάτων	Κατ'αποκοπή	1
35	Υδραυλικοί υποδοχείς και εξαρτήματα χώρων υγιεινής	Τεμ	12
36	Νέος χώρος σκοραμίδων	Κατ'αποκοπή	1
	ΘΕΡΜΑΝΣΗ		
37	Έλεγχος υφιστάμενης θέρμανσης	Κατ'αποκοπή	1
	ΚΛΙΜΑΤΙΣΜΟΣ – ΕΞΑΕΡΙΣΜΟΣ		
38	Κλιματισμός	Κατ'αποκοπή	1
39	Εξαερισμός		
	ΠΥΡΑΣΦΑΛΕΙΑ	Κατ'αποκοπή	1
40	Φορητά μέσα πυρόσβεσης		
41	Εγκατάσταση πυρανίχνευσης		
42	ΗΛΕΚΤΡΙΚΑ (ΙΣΧΥΡΑ, ΑΣΘΕΝΗ)	Κατ'αποκοπή	1

ΠΡΟΜΕΤΡΗΣΗ ΗΛΕΚΤΡΟΛΟΓΙΚΩΝ ΕΡΓΑΣΙΩΝ

α/α	Περιγραφή Ηλεκτρολογικών Εργασιών και υλικών (ισχυρών και ασθενών ρευμάτων) της κλινικής.	Μον. Μετρ.	Ποσ .
1	Φωτιστικό σημείο με καλώδιο H05VV-U 3 X 1,5 τ. χ. από τον αντίστοιχο πίνακα. Περιλαμβάνονται πλαστικοί σωλήνες προστασίας και κάθε υλικό (πλην εσχαρών και καναλιών) και εργασία για παράδοση του φωτιστικού σημείου σε πλήρη λειτουργία.	Κατ' αποκοπή	1

2	Προμήθεια και εγκατάσταση φωτιστικού σώματος ψευδοροφής τεχνολογίας LED PANEL ισχύος 40W, θερμοκρασία χρώματος 6000K, διαστάσεων 60 X 60εκατοστά, πλήρως εγκατεστημένο.	Τεμ.	36
3	Προμήθεια και εγκατάσταση φωτιστικού σώματος ψευδοροφής τεχνολογίας LED PANEL ισχύος 18W, θερμοκρασία χρώματος 6000K, διαμέτρου Φ200 χιλιοστά, πλήρως εγκατεστημένο.	Τεμ.	18
4	Προμήθεια και εγκατάσταση φωτιστικού ασφαλείας (EXIT) με καλώδιο H05VV-U 3 X 1,5 τ. χ. από τον αντίστοιχο πίνακα. Περιλαμβάνονται πλαστικοί σωλήνες προστασίας και κάθε υλικό (πλην εσχαρών και καναλιών) και εργασία για παράδοση του φωτιστικού σημείου σε πλήρη λειτουργία.	Τεμ.	6
5	Προμήθεια και εγκατάσταση τοπικού διακόπτη τύπου LEGRAND πλήρως εγκατεστημένο.	Κατ' αποκοπή	1
6	Σημείο ρευματοληψίας χωνευτό ή επί πλαστικού καναλιού, με καλώδιο H05VV-U 3 X 2,5τ. χ. από τον αντίστοιχο πίνακα. Περιλαμβάνονται πλαστικοί σωλήνες προστασίας και κάθε άλλο υλικό (πλην εσχαρών) και εργασία για παράδοση του σημείου ρευματοληψίας σε πλήρη λειτουργία.	Κατ' αποκοπή	1
7	Σημείο ρευματοληψίας χωνευτό ή επί πλαστικού καναλιού, με καλώδιο H05VV-U 5 X 2,5τ. χ. από τον αντίστοιχο πίνακα για τον εξαερισμό των W.C. Περιλαμβάνονται πλαστικοί σωλήνες προστασίας και κάθε άλλο υλικό (πλην εσχαρών) και εργασία για παράδοση του σημείου ρευματοληψίας σε πλήρη λειτουργία.	Τεμ.	1
8	Προμήθεια και εγκατάσταση ρευματοδότη schuko τύπου LEGRAND κατάλληλου για χωνευτή εγκατάσταση ή επί πλαστικού καναλιού πλήρως τοποθετημένος.	Κατ' αποκοπή	1
9	Εγκατάσταση παροχικής καλωδίωσης για τροφοδοσία σκοραμίδας, με καλώδιο H05VV-U 3 X 2,5 τ. χ. από τον αντίστοιχο πίνακα. Περιλαμβάνει πλαστικοί σωλήνες προστασίας και κάθε άλλο υλικό (πλην εσχαρών και πλαστικών καναλιών) και εργασία για παράδοση της παροχικής καλωδίωσης σε πλήρη λειτουργία.	Τεμ.	1
10	Εσχάρα καλωδίων πλάτους 100 X 50 χιλιοστά κατάλληλη για την όδευση ηλεκτρολογικού υλικού, καλωδίων ισχυρών (230 V) αλλά και ασθενών ρευμάτων συμπεριλαμβανομένων όλων των ειδικών εξαρτημάτων για τον σχηματισμό γωνιών, αγκράφες ή ντίζες για την στήριξη σε τοίχο ή οροφή, ήτοι προμήθεια, μεταφορά και εργασία συνδέσεως, στερέωσης, πλήρους εγκαταστάσεως και παράδοση έτοιμη προς χρήση.	Κατ' αποκοπή	1
11	Στους υφιστάμενους ηλεκτρικούς πίνακες διανομής της κλινικής θα πραγματοποιηθεί έλεγχος διατομής αγωγών, αναγνώριση αγωγών N & PE , αναγνώριση κυκλωμάτων και περιγραφή αυτών, δοκιμές διακοπής και απομόνωσης, έλεγχος αγωγών γείωσης, σύσφιξη όλων των αγωγών.	Τεμ.	4

12	Προμήθεια και αντικατάσταση ρελέ διαρροής ρεύματος 4 X 40 A/30mA/A.C. καθώς και των γενικών διακοπτικών υλικών (γενικός διακόπτης – γενικές ασφάλειες – ενδεικτικά) στους υπάρχων ηλεκτρικούς πίνακες της κλινικής.	Κατ' αποκοπή	1
13	Προμήθεια και αντικατάσταση παλιών πριζοδιακοπτικών υλικών (χωνευτά) με καινούρια. Παράδοση σε πλήρη λειτουργία.	Κατ' αποκοπή	1
14	Τηλεφωνική παροχή θέσεως εργασίας, κατασκευασμένη με ανεξάρτητο καλώδιο UTP cat – 5e, με όδευση από τον κατανεμητή προς την θέση εργασίας σε μεταλλική εσχάρα (προκειμένου για διέλευση πάνω από την ψευδοροφή) ή σε πλαστικό κανάλι (προκειμένου για εμφανή όδευση) και καταλήγοντας σε μονή τηλεφωνική πρίζα RJ11. Ο κατανεμητής τηλεφώνου βρίσκεται εντός της κλινικής.	θέσεις	18
15	Πρίζα τηλεφωνική RJ11 πλήρης, δηλαδή προμήθεια, μικρουλικά, εγκατάσταση και σύνδεση, παραδοτέα σε λειτουργία.	Τεμ.	18
16	DATA παροχή θέσεως εργασίας, κατασκευασμένη με ανεξάρτητο καλώδιο UTP cat – 5e, με όδευση από το RACK πληροφορικής του ορόφου προς την θέση εργασίας σε μεταλλική εσχάρα (προκειμένου για διέλευση πάνω από την ψευδοροφή) ή σε πλαστικό κανάλι (προκειμένου για εμφανή όδευση) και καταλήγοντας σε διπλή πρίζα δικτύου RJ45. Θα πραγματοποιηθεί πιστοποίηση πριζών και patch panel του RACK δικτύου. Το RACK δικτύου πληροφορικής βρίσκεται εντός του ορόφου.	θέσεις	18
17	Πρίζα δικτύου DATA RJ45 πλήρης, δηλαδή προμήθεια, μικρουλικά, εγκατάσταση και σύνδεση, παραδοτέα σε λειτουργία.	Τεμ.	18
18	Προμήθεια και τοποθέτηση PATCH PANEL (PANDUIT) 24 θέσεων cat 5 με τα των εξαρτημάτων (jack) στο υπάρχων RACK πληροφορικής. Το RACK δικτύου πληροφορικής βρίσκεται εντός του χώρου.	Τεμ.	2
19	Προμήθεια και τοποθέτηση Οργανωτή RACK.	Τεμ.	2
20	TV παροχή, κατασκευασμένη με ομοαξονικό καλώδιο τηλεόρασης, με όδευση από τον υφιστάμενο κατανεμητή – ενισχυτή TV προς την πρίζα σε μεταλλική εσχάρα (προκειμένου για διέλευση πάνω από την ψευδοροφή) ή σε πλαστικό κανάλι (προκειμένου για εμφανή όδευση) και καταλήγοντας σε πρίζα τηλεόρασης RJ59.	θέσεις	10
21	Πρίζα τηλεόρασης RJ59 πλήρης, δηλαδή προμήθεια, μικρουλικά, εγκατάσταση και σύνδεση, παραδοτέα σε λειτουργία.	Τεμ.	10
22	Προμήθεια και τοποθέτηση συστήματος θυροτηλεφώνου και πληκτρολογίων ACCESS CONTROL στις δύο θύρες εισόδου της Αγγειοχειρουργικής κλινικής. Παράδοση σε λειτουργία.	Σετ	2
23	Αποξήλωση μονόκλινης κονσόλας άνωθεν κλίνης ασθενών στον κοινό εφημερευόντων ιατρών, και μεταφορά αυτής στο συνεργείο	Τεμ.	1

	Αλουμινοκατασκευών του Νοσοκομείου.		
24	Έλεγχος – συντήρηση όλων των υφιστάμενων φωτιστικών σωμάτων οροφής σε γραφεία - κουζίνα – χώρο ακαθάρτων και θαλάμους νοσηλείας (κονσόλες άνωθεν κλίνης ασθενών). Παράδοση σε πλήρη λειτουργία.	Κατ' αποκοπή	1
25	Έλεγχος – συντήρηση του συστήματος ενδοεπικοινωνίας κλήσης ασθενών με στάση νοσηλείας. Παράδοση σε πλήρη λειτουργία.	Κατ' αποκοπή	1

ΕΙΔΙΚΟΙ ΟΡΟΙ - ΥΠΟΧΡΕΩΣΕΙΣ:

Ο συμμετέχων θα πρέπει υποχρεωτικά και **επί ποινή αποκλεισμού** να έχει συνάψει τουλάχιστον (1) σύμβαση εκτέλεσης αντίστοιχου προϋπολογισμού και εργασιών με Δημόσια ή Ιδιωτικά Νοσοκομεία και να προσκομίσει βεβαιώσεις καλής εκτέλεσης και εμπρόθεσμης παραλαβής των εργασιών αυτών.

- Προ της συντάξεως της προσφοράς, νοείται ότι ο συμμετέχων έλαβε γνώση του χώρου, των ιδιαίτερων συνθηκών, καθώς και των όρων – απαιτήσεων της παρούσας Τεχνικής Περιγραφής, τα οποία αποδέχεται πλήρως και ανεπιφύλακτα. Για τον λόγο αυτό οι συμμετέχοντες οφείλουν να επισκεφτούν τους χώρους των εργασιών συνοδεία Μηχανικού της Τεχνικής Υπηρεσίας, προκειμένου να λάβουν γνώση των συνθηκών και ιδιαιτεροτήτων του Έργου.
- **Ημέρες Πραγματοποίησης της Ενημέρωσης και χορήγησης της βεβαίωσης για το εν λόγω έργο, Δευτέρα 27/08/2018, Τετάρτη 29/08/2018, Παρασκευή 31/08/2018 και Δευτέρα 03/09/2018 και ώρα 10:30 π.μ.**
- Στο φάκελο της προσφοράς, ο συμμετέχων θα υποβάλλει **επί ποινή αποκλεισμού**, βεβαίωση της Τεχνικής Υπηρεσίας, **ότι ο συμμετέχων επισκέφτηκε τους χώρους και προέβει σε επιτόπια εξέταση των χώρων και της κατάστασης τους και έλαβε γνώση των συνθηκών**
- Επίσης, με την κατάθεση της προσφοράς, ο ανάδοχος υποχρεούται **επί ποινή αποκλεισμού**, να ορίσει εγγράφως, με Υπεύθυνη Δήλωση άρθρου 8 Ν.1599/1986 ΕΠΙΒΛΕΠΟΝΤΑ ΜΗΧΑΝΙΚΟ μέλος

ΤΕΕ, ΚΑΙ ΤΕΧΝΙΚΟ ΑΣΦΑΛΕΙΑΣ οι οποίοι οφείλουν να συνεργάζεται ΑΜΕΣΑ με την Τεχνική Υπηρεσία καθ όλη την διάρκεια της εκτέλεσης των εργασιών, για διευκρινήσεις, οδηγίες κλπ.

- Ο συμμετέχων υποχρεούται για τις Η/Μ εργασίες να διαθέτει Τεχνίτη Ηλεκτρολόγο (με κατάθεση βεβαίωσης αναγγελίας η άδειας άσκησης επαγγέλματος) Α' ειδικότητας σύμφωνα με το ΠΔ108/2013 με υπεύθυνη δήλωση , **επί ποινή αποκλεισμού.**
- Ο συμμετέχων υποχρεούται για τις εργασίες που αφορούν το δίκτυο ιατρικών αερίων να διαθέτει Τεχνίτη Ιατρικών αερίων ειδικότητας σύμφωνα με το ΠΔ102/2012 (με κατάθεση βεβαίωσης αναγγελίας η άδειας άσκησης επαγγέλματος) και με υπεύθυνη δήλωση, **επί ποινή αποκλεισμού.**
- Ο συμμετέχων υποχρεούται για τις Η/Μ εργασίες να διαθέτει Τεχνίτη Υδραυλικό (με κατάθεση βεβαίωσης αναγγελίας η άδειας άσκησης επαγγέλματος) σύμφωνα με το ΠΔ108/2013 και με υπεύθυνη δήλωση , **επί ποινή αποκλεισμού.**
- Για διευκρινήσεις και οδηγίες σχετικά με τα υλικά που θα χρησιμοποιηθούν ή με τις εργασίες που θα εκτελεστούν, ή για παραδρομές τις Τεχνικής Περιγραφής, ο ανάδοχος οφείλει να ζητήσει περεταίρω διευκρινήσεις και πληροφορίες από την Τεχνική Υπηρεσία του Νοσοκομείου, πριν την κατάθεση της προσφοράς του. Στην αντίθετη περίπτωση, υποχρεούται να αποδεχτεί τις διευκρινήσεις / πληροφορίες και οδηγίες που θα δοθούν εκ των υστέρων, από την Τεχνική Υπηρεσία του Νοσοκομείου.
- **Η τιμή προσφοράς θα δοθεί κατ' αποκοπή,** και θα περιλαμβάνει όλα τα υλικά, μικροϋλικά, τις ασφαλιστικές εισφορές όσων εργασθούν στο έργο και τις μόνιμες κρατήσεις υπέρ του Δημοσίου. Στο τίμημα αυτό θα περιλαμβάνονται όλες οι επιβαρύνσεις, εργολαβικό όφελος, απρόβλεπτα κλπ εκτός του ΦΠΑ.
- Να μετακινεί και να επαναφέρει στην θέση τους είδη εξοπλισμού, γραφεία, ερμάρια εντός και εκτός κτιρίου, εφόσον αυτό απαιτείται για την εκτέλεση εργασιών που έχει αναλάβει.
- Η επιμέτρηση και διαστασιολόγηση η οποία συνοδεύει την Τεχνική Περιγραφή είναι ενδεικτική. Γι αυτό το λόγο, πριν ξεκινήσει η

κατασκευή, θα πρέπει να γίνει επανέλεγχος από τον Ανάδοχο, αφού ληφθούν όλες οι διαστάσεις επί τόπου. Οι παραγγελίες θα γίνουν βάσει πραγματικών μεγεθών και όχι από την Τεχνική Περιγραφή. Σε αντίθετη περίπτωση η δαπάνη εργασιών θα βαρύνει τον Ανάδοχο.

- Ο προσφέρων να δηλώνει ότι έλαβε γνώση και συμφωνεί με τις Τεχνικές Προδιαγραφές και τις συνθήκες του Νοσοκομείου. Οι προσφορές να είναι επί του συνόλου. Η Τεχνική Υπηρεσία διατηρεί το δικαίωμα απόρριψης του προτεινομένου μειοδότη εφόσον διαπιστώσει ότι δεν ακολουθεί τις υποδείξεις και τις τεχνικές περιγραφές του έργου.
- **Οι εργασίες δύναται να πραγματοποιηθούν σε χρονικό διάστημα δύο (2) μηνών από την υπογραφή της σύμβασης. Ο χρονικός προγραμματισμός των εργασιών, θα γίνει σε συνεννόηση με την Τεχνική Υπηρεσία του Νοσοκομείου.**

Κατά την διάρκεια των εργασιών ο Ανάδοχος οφείλει :

α. να φροντίζει για την **τήρηση της τάξεως και της καθαριότητας** στο εργοτάξιο, μέχρι την παράδοση των εργασιών. Ο Ανάδοχος θα πρέπει να λάβει υπόψη του ότι οφείλει να εργαστεί υπό συνθήκες οι οποίες να επιτρέπουν την κατά το δυνατό ανενόχλητη λειτουργία του νοσοκομείου. Ο χώρος εργασιών θα σφραγισθεί ερμητικά, με ευθύνη του Αναδόχου, σύμφωνα με τις υποδείξεις της επιτροπής Νοσοκομειακών Λοιμώξεων. Θα τηρηθούν όλες οι οδηγίες του ΚΕΕΛΠΝΟ για την πρόληψη των νοσοκομειακών λοιμώξεων που σχετίζονται με τεχνικά και κατασκευαστικά έργα. Προστατευτικά – διαχωριστικά πανό, που να εξασφαλίζουν ερμητική απομόνωση του εργοταξίου για ηχομόνωση και προστασία από την σκόνη, των όμορων χώρων, λόγω οικοδομικών εργασιών, βαρύνουν τον εργολήπτη ο οποίος και έχει την ευθύνη.

β. Ο ανάδοχος επίσης υποχρεούται να εφαρμόζει τις περί τάξεως και ασφαλείας επί ατυχημάτων αστυνομικές διατάξεις και έχει την αποκλειστική ευθύνη για οποιαδήποτε βλάβη ή ατύχημα που θα συμβεί στον ίδιο, στο προσωπικό του ή σε τρίτους, από ενέργειες που έχουν άμεση ή έμμεση σχέση με την εκτέλεση του έργου.

Ο ανάδοχος ευθύνεται ποινικά και αστικά για κάθε ατύχημα που θα οφείλεται στη μη λήψη των απαιτούμενων μέτρων ασφαλείας. Ο ανάδοχος έχει αποκλειστικά και εξ ολοκλήρου τις ευθύνες του εργοδότη, για την εκτέλεση του έργου, απασχολούμενο εργατοτεχνικό κλπ. προσωπικό, στην περίπτωση που θα συμβεί ατύχημα σ' αυτό, και υποχρεούται να ασφαλίζει όλο το παρά πάνω προσωπικό του στο Ίδρυμα Κοινωνικών Ασφαλίσεων (ΙΚΑ) και το κατά κατηγορία εργαζομένων Ταμεία Επικουρικής Ασφάλισης.

γ. να προνοεί για την μεταφορά και αποθήκευση όλων των υλικών προς χρήση και να παίρνει όλα τα απαραίτητα **μέτρα προφύλαξης** των προσκομιζομένων υλικών μέχρι να χρησιμοποιηθούν, των μηχανικών, των μεταφορικών μέσων και εν γένει όλα τα απαραίτητα μέτρα ασφαλείας του εργατοτεχνικού προσωπικού, των επιβλεπόντων και κάθε τρίτου σύμφωνα με τους ισχύοντες νόμους και διατάξεις (νομοθεσία περί δημοσίων έργων και οδηγίες και διατάγματα περί υγιεινής και ασφάλειας κλπ.), φέροντος την ευθύνη αποκλειστικά και μόνο αυτός για κάθε συνέπεια που θα προκύψει από τη μη εφαρμογή τους.

δ. Να αποκαταστήσει και να επαναφέρει τις κατασκευές που υπέστησαν ζημιά ή φθορά στην πρότερό τους κατάσταση εφόσον αυτή προκλήθηκε από δική του υπαιτιότητα.

ε. Τα υλικά που θα χρησιμοποιηθούν θα είναι σύμφωνα με την παρούσα τεχνική περιγραφή και με την υποβληθείσα προσφορά, ο δε τρόπος συναρμολόγησης και τοποθέτησης των υλικών σύμφωνα με τους κανόνες της τέχνης και της τεχνικής και της επιστήμης από ειδικευμένο σε εργασίες ανάλογες προσωπικό, ασφαλισμένο κατάλληλα.

ζ. να συμμορφώνεται με τις εντολές της **Επίβλεψης του Νοσοκομείου**. Για οποιαδήποτε τροποποίηση, κατά τη φάση εκτέλεσης των εργασιών, θα υπάρχει πρώτα συνεννόηση με την Τεχνική Υπηρεσία του Νοσοκομείου.

- Με την ανάθεση των εργασιών ,νοείται ότι ανάδοχος έλαβε γνώση των χώρων και των ιδιαίτερων συνθηκών, καθώς και των Γενικών και Ειδικών Όρων και Απαιτήσεων της παρούσης Τεχνικής Περιγραφής , τους οποίους αποδέχεται ΠΛΗΡΩΣ ΚΑΙ ΑΝΕΠΙΦΥΛΑΚΤΑ.
- Θα πρέπει να υπάρχει και η δυνατότητα επιλογής χρωμάτων από τον υπεύθυνο του χώρου και έγκρισή από Τεχνική υπηρεσία.
- Όλοι οι χώροι, κατά την παράδοση, θα πρέπει να είναι καθαροί.
- Μετά το τέλος των εργασιών να γίνει απομάκρυνση των αχρήστων υλικών από το συνεργείο σε κάδο με χρέωση του αναδόχου.
- **Όλες οι εργασίες θα γίνουν υπό την επίβλεψη της ορισθείσας Επιτροπής Επίβλεψης και Παραλαβής του Νοσοκομείου.**

Η ΕΠΙΤΡΟΠΗ ΣΥΝΤΑΞΗΣ ΜΕΛΕΤΗΣ

Δ. ΠΑΠΟΥΛΑΚΟΣ

Σ. ΤΣΟΛΑΚΙΔΟΥ

Χ. ΓΚΟΥΤΖΗΣ

Ι. ΤΑΒΟΥΛΑΡΕΑ

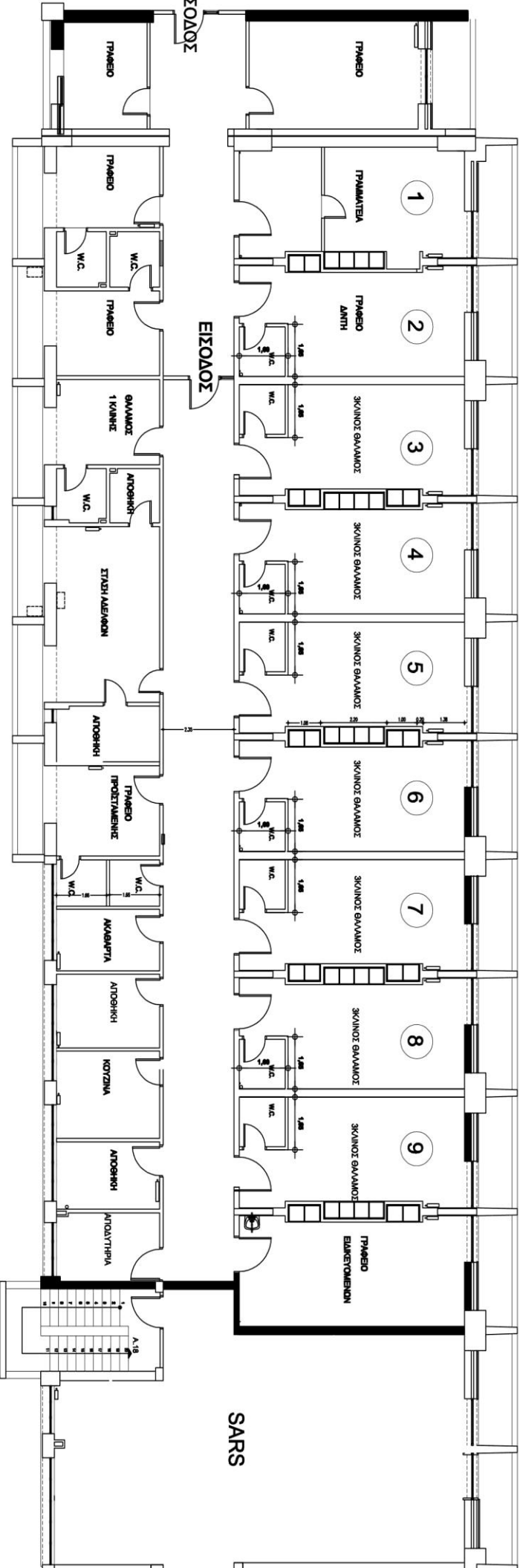

ΔΩΣΗ ΤΕΧΝΙΚΗΣ ΥΠΗΡΕΣΙΑΣ Γ.Ν.Α. "Γ.ΓΕΝΝΗΜΑΤΑΣ"

ΣΧΕΔΙΟ 1 Κλίμακα 1:125

ΥΦΙΣΤΑΜΕΝΗ ΚΑΤΟΨΗ ΙΣΟΓΕΙΟΥ ΑΣΑΝ

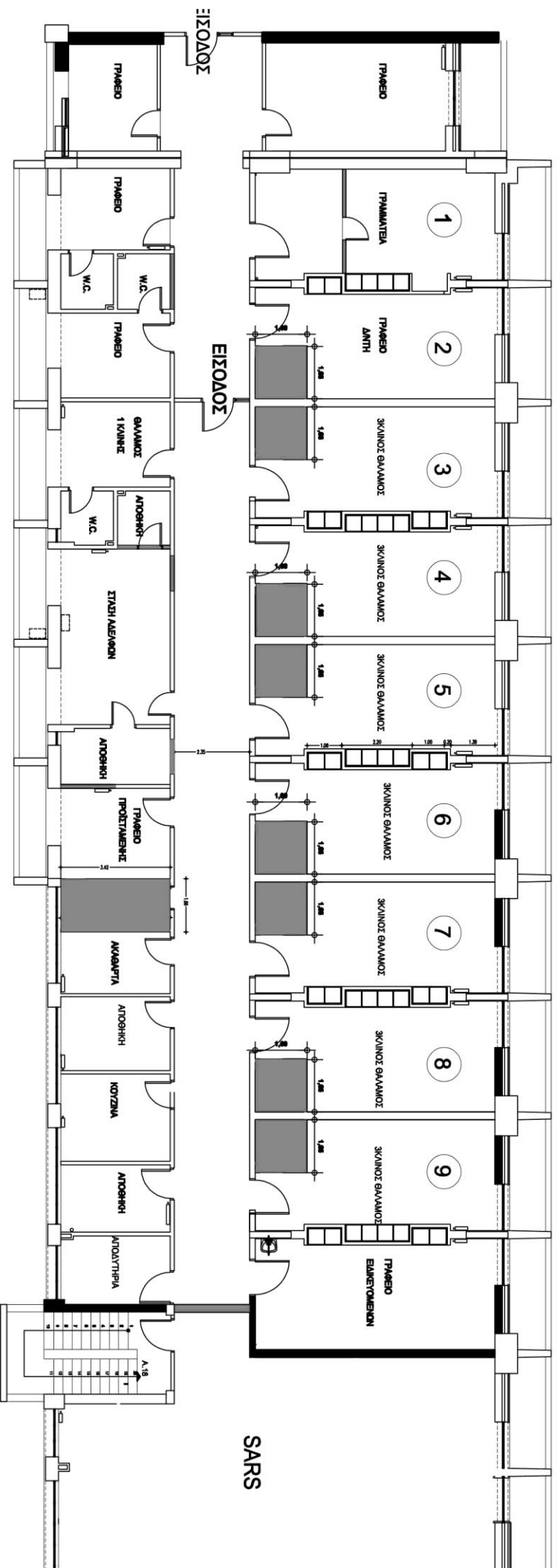

ΔΙΝΕΤΗ ΤΕΧΝΙΚΗΣ ΥΠΗΡΕΣΙΑΣ Γ.Ν.Α. 'Γ.ΓΕΝΝΗΜΑΤΑΣ' "

ΚΑΤΟΨΗ ΙΣΟΓΕΙΟΥ ΑΣΑΝ
ΚΑΘΑΙΡΕΣΕΙΣ

ΣΧΕΔΙΟ 3 Κλίμακα 1:125

1. ΟΡΓΑΝΟΓΡΑΜΜΑ
 2. ΔΙΑΤΑΞΗ ΚΑΤΑΧΩΡΗΣΕΩΝ
 3. ΔΙΑΤΑΞΗ ΚΑΤΑΧΩΡΗΣΕΩΝ
 4. ΔΙΑΤΑΞΗ ΚΑΤΑΧΩΡΗΣΕΩΝ
 5. ΔΙΑΤΑΞΗ ΚΑΤΑΧΩΡΗΣΕΩΝ
 6. ΔΙΑΤΑΞΗ ΚΑΤΑΧΩΡΗΣΕΩΝ
 7. ΔΙΑΤΑΞΗ ΚΑΤΑΧΩΡΗΣΕΩΝ
 8. ΔΙΑΤΑΞΗ ΚΑΤΑΧΩΡΗΣΕΩΝ
 9. ΔΙΑΤΑΞΗ ΚΑΤΑΧΩΡΗΣΕΩΝ
 10. ΔΙΑΤΑΞΗ ΚΑΤΑΧΩΡΗΣΕΩΝ

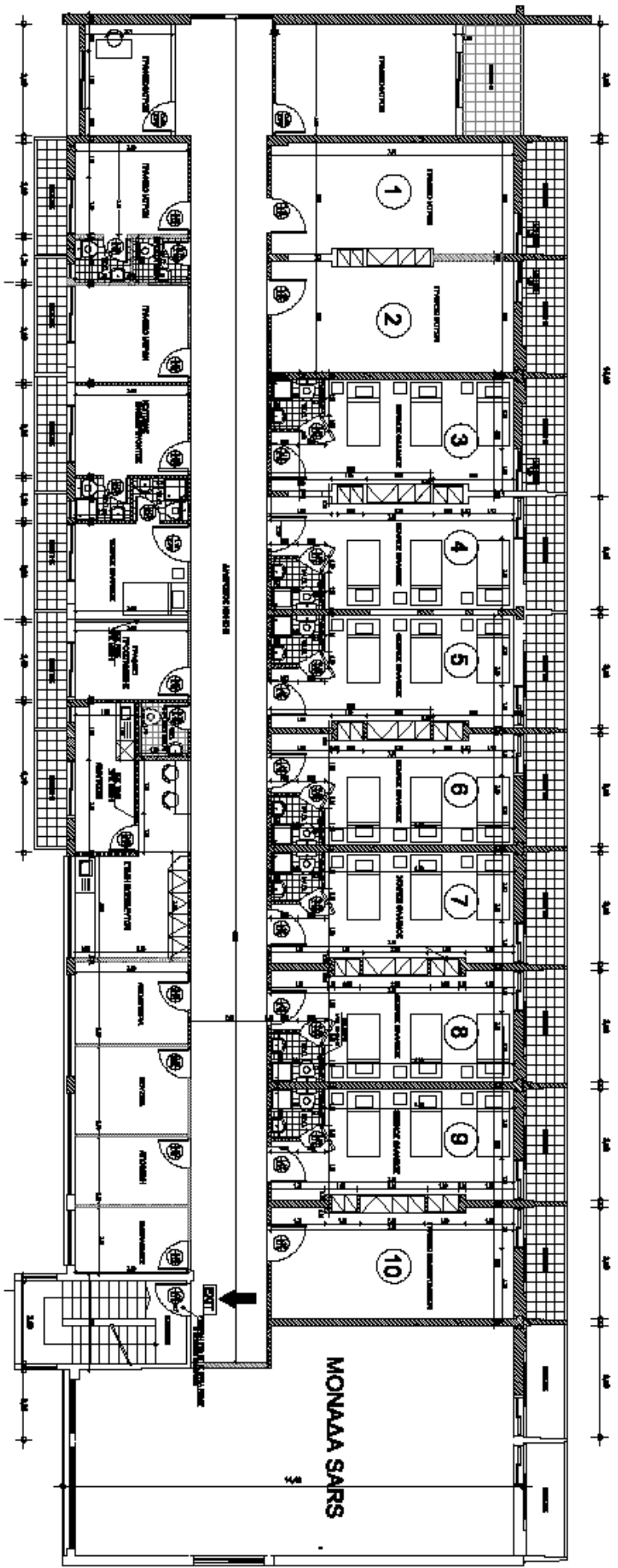
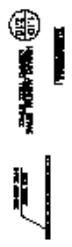

ΑΝΙΣΩΜΑΤΙΣΜΟΣ
 ΔΡΕΦΑΝΟ 2 Κολυμβητήριο 1:125

ΚΑΤΟΥΡΗ ΙΕΡΟΤΕΙΧΙΟΥ ΑΣΑΝ
 ΠΡΟΤΑΣΗ

ΑΡΘΡΟ 7

ΔΙΚΑΙΟΛΟΓΗΤΙΚΑ ΣΥΜΜΕΤΟΧΗΣ

1. Επισημαίνεται ότι η υπεύθυνη δήλωση ΤΕΥΔ θα συντάσσεται ανάλογα με τη νομική μορφή των συμμετεχουσών επιχειρήσεων ,από έκαστο αρμόδιο πρόσωπο ή εκπρόσωπο εξουσιοδοτημένο κατάλληλα για την πράξη αυτή (με προσκόμιση αντίστοιχης εξουσιοδότησης),σύμφωνα με τις παραγράφους 1(αα και 1(ββ) του άρθρου 73 του Ν.4412/2016.

ΤΥΠΟΠΟΙΗΜΕΝΟ ΕΝΤΥΠΟ ΥΠΕΥΘΥΝΗΣ ΔΗΛΩΣΗΣ (ΤΕΥΔ)

[άρθρου 79 παρ. 4 ν. 4412/2016 (Α 147)]

για διαδικασίες σύναψης δημόσιας σύμβασης κάτω των ορίων των οδηγιών

Μέρος Ι: Πληροφορίες σχετικά με την αναθέτουσα αρχή/αναθέτονα φορέα¹ και τη διαδικασία ανάθεσης

Παροχή πληροφοριών δημοσίευσης σε εθνικό επίπεδο, με τις οποίες είναι δυνατή η αδιαμφισβήτητη ταυτοποίηση της διαδικασίας σύναψης δημόσιας σύμβασης:

A: Ονομασία, διεύθυνση και στοιχεία επικοινωνίας της αναθέτουσας αρχής (αα)/ αναθέτονα φορέα (αφ)

- Ονομασία: [ΓΝΑ.ΓΕΩΡΓΙΟΣ ΓΕΝΝΗΜΑΤΑΣ]
- Κωδικός Αναθέτουσας Αρχής / Αναθέτονα Φορέα ΚΗΜΔΗΣ : [99221992]
- Ταχυδρομική διεύθυνση / Πόλη / Ταχ. Κωδικός: [Μεσογείων 154, Αθήνα Τ.Κ. 11527]
- Αρμόδιος για πληροφορίες: [ΛΑΖΟΥ ΦΑΝΗ]
- Τηλέφωνο: [210-7768601]
- Ηλ. ταχυδρομείο: [fanilazou@gna-gennimatas.gr]
- Διεύθυνση στο Διαδίκτυο (διεύθυνση δικτυακού τόπου) (εάν υπάρχει): [http://www.gna-gennimatas.gr]

B: Πληροφορίες σχετικά με τη διαδικασία σύναψης σύμβασης

- Τίτλος ή σύντομη περιγραφή της δημόσιας σύμβασης (συμπεριλαμβανομένου του σχετικού CPV): << **ΑΝΑΚΑΙΝΙΣΗ -ΑΝΑΒΑΘΜΙΣΗ ΤΗΣ ΚΛΙΝΙΚΗΣ ΣΤΟ ΙΣΟΓΕΙΟ ΤΟΥ ΚΤΗΡΙΟΥ ΑΣΑΝ ΓΙΑ ΤΗΝ ΜΕΤΕΓΚΑΤΑΣΤΑΣΗ ΤΗΣ ΑΓΓΕΙΟΧΕΙΡΟΥΡΓΙΚΗΣ ΚΛΙΝΙΚΗΣ**
- Κωδικός στο ΚΗΜΔΗΣ: [... ..]
- Η σύμβαση αναφέρεται σε έργα, προμήθειες, ή υπηρεσίες : [ΥΠΗΡΕΣΙΑ]
- Εφόσον υφίστανται, ένδειξη ύπαρξης σχετικών τμημάτων : [.....]
- Αριθμός αναφοράς που αποδίδεται στον φάκελο από την αναθέτουσα αρχή (εάν υπάρχει): [Ε1043/18]

ΟΛΕΣ ΟΙ ΥΠΟΛΟΙΠΕΣ ΠΛΗΡΟΦΟΡΙΕΣ ΣΕ ΚΑΘΕ ΕΝΟΤΗΤΑ ΤΟΥ ΤΕΥΔ ΘΑ ΠΡΕΠΕΙ ΝΑ ΣΥΜΠΛΗΡΩΘΟΥΝ ΑΠΟ ΤΟΝ ΟΙΚΟΝΟΜΙΚΟ ΦΟΡΕΑ

Μέρος II: Πληροφορίες σχετικά με τον οικονομικό φορέα

A: Πληροφορίες σχετικά με τον οικονομικό φορέα

Στοιχεία αναγνώρισης:	Απάντηση:
Πλήρης Επωνυμία:	[]
Αριθμός φορολογικού μητρώου (ΑΦΜ): Εάν δεν υπάρχει ΑΦΜ στη χώρα εγκατάστασης του οικονομικού φορέα, αναφέρετε άλλον εθνικό αριθμό ταυτοποίησης, εφόσον απαιτείται και υπάρχει	[]
Ταχυδρομική διεύθυνση:	[.....]
Αρμόδιος ή αρμόδιοι ⁱⁱ :	[.....]
Τηλέφωνο:	[.....]
Ηλ. ταχυδρομείο:	[.....]
Διεύθυνση στο Διαδίκτυο (διεύθυνση δικτυακού τόπου) (εάν υπάρχει):	[.....]
Γενικές πληροφορίες:	Απάντηση:
Ο οικονομικός φορέας είναι πολύ μικρή, μικρή ή μεσαία επιχείρηση ⁱⁱⁱ ;	
Μόνο σε περίπτωση προμήθειας κατ' αποκλειστικότητα, του άρθρου 20: ο οικονομικός φορέας είναι προστατευόμενο εργαστήριο, «κοινωνική επιχείρηση» ^{iv} ή προβλέπει την εκτέλεση συμβάσεων στο πλαίσιο προγραμμάτων προστατευόμενης απασχόλησης; Εάν ναι , ποιο είναι το αντίστοιχο ποσοστό των εργαζομένων με αναπηρία ή μειονεκτούντων εργαζομένων; Εφόσον απαιτείται, προσδιορίστε σε ποια κατηγορία ή κατηγορίες εργαζομένων με αναπηρία ή μειονεκτούντων εργαζομένων ανήκουν οι απασχολούμενοι.	[] Ναι [] Όχι [.....] [.....] [.....]
Κατά περίπτωση, ο οικονομικός φορέας είναι εγγεγραμμένος σε επίσημο κατάλογο/Μητρώο εγκεκριμένων οικονομικών φορέων ή διαθέτει ισοδύναμο πιστοποιητικό (π.χ. βάσει εθνικού συστήματος (προ)επιλογής);	[] Ναι [] Όχι [] Άνευ αντικειμένου
Εάν ναι: Απαντήστε στα υπόλοιπα τμήματα της παρούσας ενότητας, στην ενότητα Β και, όπου απαιτείται, στην ενότητα Γ του παρόντος μέρους, συμπληρώστε το μέρος V κατά περίπτωση, και σε κάθε περίπτωση συμπληρώστε και υπογράψτε το μέρος VI. α) Αναφέρετε την ονομασία του καταλόγου ή	α) [.....]

<p>του πιστοποιητικού και τον σχετικό αριθμό εγγραφής ή πιστοποίησης, κατά περίπτωση:</p> <p>β) Εάν το πιστοποιητικό εγγραφής ή η πιστοποίηση διατίθεται ηλεκτρονικά, αναφέρετε:</p> <p>γ) Αναφέρετε τα δικαιολογητικά στα οποία βασίζεται η εγγραφή ή η πιστοποίηση και, κατά περίπτωση, την κατάταξη στον επίσημο κατάλογο^v:</p> <p>δ) Η εγγραφή ή η πιστοποίηση καλύπτει όλα τα απαιτούμενα κριτήρια επιλογής;</p> <p>Εάν όχι: <u>Επιπροσθέτως, συμπληρώστε τις πληροφορίες που λείπουν στο μέρος IV, ενότητες Α, Β, Γ, ή Δ κατά περίπτωση ΜΟΝΟ εφόσον αυτό απαιτείται στη σχετική διακήρυξη ή στα έγγραφα της σύμβασης:</u></p> <p>ε) Ο οικονομικός φορέας θα είναι σε θέση να προσκομίσει βεβαίωση πληρωμής εισφορών κοινωνικής ασφάλισης και φόρων ή να παράσχει πληροφορίες που θα δίνουν τη δυνατότητα στην αναθέτουσα αρχή ή στον αναθέτοντα φορέα να τη λάβει απευθείας μέσω πρόσβασης σε εθνική βάση δεδομένων σε οποιοδήποτε κράτος μέλος αυτή διατίθεται δωρεάν;</p> <p>Εάν η σχετική τεκμηρίωση διατίθεται ηλεκτρονικά, αναφέρετε:</p>	<p>β) (διαδικτυακή διεύθυνση, αρχή ή φορέας έκδοσης, επακριβή στοιχεία αναφοράς των εγγράφων):[.....][.....][.....][.....]</p> <p>γ) [.....]</p> <p>δ) <input type="checkbox"/> Ναι <input type="checkbox"/> Όχι</p> <p>ε) <input type="checkbox"/> Ναι <input type="checkbox"/> Όχι</p> <p>(διαδικτυακή διεύθυνση, αρχή ή φορέας έκδοσης, επακριβή στοιχεία αναφοράς των εγγράφων): [.....][.....][.....][.....]</p>
<p>Τρόπος συμμετοχής:</p>	<p>Απάντηση:</p>
<p>Ο οικονομικός φορέας συμμετέχει στη διαδικασία σύναψης δημόσιας σύμβασης από κοινού με άλλους^{vi};</p>	<p><input type="checkbox"/> Ναι <input type="checkbox"/> Όχι</p>
<p>Εάν ναι, μεριμνήστε για την υποβολή χωριστού εντύπου ΤΕΥΔ από τους άλλους εμπλεκόμενους οικονομικούς φορείς.</p>	
<p>Εάν ναι:</p> <p>α) Αναφέρετε τον ρόλο του οικονομικού φορέα στην ένωση ή κοινοπραξία (επικεφαλής, υπεύθυνος για συγκεκριμένα καθήκοντα ...):</p> <p>β) Προσδιορίστε τους άλλους οικονομικούς φορείς που συμμετέχουν από κοινού στη διαδικασία σύναψης δημόσιας σύμβασης:</p> <p>γ) Κατά περίπτωση, επωνυμία της συμμετέχουσας ένωσης ή κοινοπραξίας.</p>	<p>α) [.....]</p> <p>β) [.....]</p> <p>γ) [.....]</p>
<p>Τμήματα</p>	<p>Απάντηση:</p>

Κατά περίπτωση, αναφορά του τμήματος ή των τμημάτων για τα οποία ο οικονομικός φορέας επιθυμεί να υποβάλει προσφορά.	[]
--	-----

Β: Πληροφορίες σχετικά με τους νόμιμους εκπροσώπους του οικονομικού φορέα

Κατά περίπτωση, αναφέρετε το όνομα και τη διεύθυνση του προσώπου ή των προσώπων που είναι αρμόδια/εξουσιοδοτημένα να εκπροσωπούν τον οικονομικό φορέα για τους σκοπούς της παρούσας διαδικασίας ανάθεσης δημόσιας σύμβασης:

Εκπροσώπηση, εάν υπάρχει:	Απάντηση:
Όνοματεπώνυμο	[.....]
συνοδευόμενο από την ημερομηνία και τον τόπο γέννησης εφόσον απαιτείται:	[.....]
Θέση/Ενεργών υπό την ιδιότητα	[.....]
Ταχυδρομική διεύθυνση:	[.....]
Τηλέφωνο:	[.....]
Ηλ. ταχυδρομείο:	[.....]
Εάν χρειάζεται, δώστε λεπτομερή στοιχεία σχετικά με την εκπροσώπηση (τις μορφές της, την έκταση, τον σκοπό ...):	[.....]

Γ: Πληροφορίες σχετικά με τη στήριξη στις ικανότητες άλλων ΦΟΡΕΩΝ^{vii}

Στήριξη:	Απάντηση:
Ο οικονομικός φορέας στηρίζεται στις ικανότητες άλλων οικονομικών φορέων προκειμένου να ανταποκριθεί στα κριτήρια επιλογής που καθορίζονται στο μέρος IV και στα (τυχόν) κριτήρια και κανόνες που καθορίζονται στο μέρος V κατωτέρω;	<input type="checkbox"/> Ναι <input type="checkbox"/> Όχι

Εάν ναι, επισυνάψτε χωριστό έντυπο ΤΕΥΔ με τις πληροφορίες που απαιτούνται σύμφωνα με τις **ενότητες Α και Β του παρόντος μέρους και σύμφωνα με το μέρος III, για κάθε ένα** από τους σχετικούς φορείς, δεόντως συμπληρωμένο και υπογεγραμμένο από τους νομίμους εκπροσώπους αυτών.

Επισημαίνεται ότι θα πρέπει να περιλαμβάνονται επίσης το τεχνικό προσωπικό ή οι τεχνικές υπηρεσίες, είτε ανήκουν απευθείας στην επιχείρηση του οικονομικού φορέα είτε όχι, ιδίως οι υπεύθυνοι για τον έλεγχο της ποιότητας και, όταν πρόκειται για δημόσιες συμβάσεις έργων, το τεχνικό προσωπικό ή οι τεχνικές υπηρεσίες που θα έχει στη διάθεσή του ο οικονομικός φορέας για την εκτέλεση της σύμβασης.

Εφόσον είναι σχετικές για την ειδική ικανότητα ή ικανότητες στις οποίες στηρίζεται ο οικονομικός φορέας, παρακαλείσθε να συμπεριλάβετε τις πληροφορίες που απαιτούνται σύμφωνα με τα μέρη IV και V για κάθε ένα από τους οικονομικούς φορείς.

Δ: Πληροφορίες σχετικά με υπεργολάβους στην ικανότητα των οποίων δεν στηρίζεται ο οικονομικός φορέας

(Η παρούσα ενότητα συμπληρώνεται μόνον εφόσον οι σχετικές πληροφορίες απαιτούνται ρητώς από την αναθέτουσα αρχή ή τον αναθέτοντα φορέα)

Υπεργολαβική ανάθεση :	Απάντηση:
Ο οικονομικός φορέας προτίθεται να αναθέσει οποιοδήποτε μέρος της σύμβασης σε τρίτους υπό μορφή υπεργολαβίας;	<input type="checkbox"/> Ναι <input type="checkbox"/> Όχι Εάν ναι παραθέστε κατάλογο των προτεινόμενων υπεργολάβων και το ποσοστό της σύμβασης που θα αναλάβουν: [...]

Εάν η αναθέτουσα αρχή ή ο αναθέτων φορέας ζητούν ρητώς αυτές τις πληροφορίες (κατ' εφαρμογή του άρθρου 131 παρ. 5 ή εφόσον ο προσφέρων / υποψήφιος οικονομικός φορέας προτίθεται να αναθέσει σε τρίτους υπό μορφή υπεργολαβίας τμήμα της σύμβασης που υπερβαίνει το ποσοστό του 30% της συνολικής αξίας της σύμβασης σύμφωνα με το άρθρο 131 παρ. 6 και 7, επιπλέον των πληροφοριών που προβλέπονται στην παρούσα ενότητα, παρακαλείσθε να παράσχετε τις πληροφορίες που απαιτούνται σύμφωνα με τις ενότητες Α και Β του παρόντος μέρους και σύμφωνα με το μέρος III για κάθε υπεργολάβο (ή κατηγορία υπεργολάβων).

Μέρος III: Λόγοι αποκλεισμού

A: Λόγοι αποκλεισμού που σχετίζονται με ποινικές καταδίκες^{viii}

Στο άρθρο 73 παρ. 1 ορίζονται οι ακόλουθοι λόγοι αποκλεισμού:

1. συμμετοχή σε **εγκληματική οργάνωση**^{ix}.
2. **δωροδοκία**^{x,xι}. +-----
3. **απάτη**^{xii}.
4. **τρομοκρατικά εγκλήματα ή εγκλήματα συνδεδεμένα με τρομοκρατικές δραστηριότητες**^{xiii}.
5. **νομιμοποίηση εσόδων από παράνομες δραστηριότητες ή χρηματοδότηση της τρομοκρατίας**^{xiv}.
6. **παιδική εργασία και άλλες μορφές εμπορίας ανθρώπων**^{xv}.

Λόγοι που σχετίζονται με ποινικές καταδίκες:	Απάντηση:
<p>Υπάρχει αμετάκλητη καταδικαστική απόφαση εις βάρος του οικονομικού φορέα ή οποιοδήποτε προσώπου^{xvi} το οποίο είναι μέλος του διοικητικού, διευθυντικού ή εποπτικού του οργάνου ή έχει εξουσία εκπροσώπησης, λήψης αποφάσεων ή ελέγχου σε αυτό για έναν από τους λόγους που παρατίθενται ανωτέρω (σημεία 1-6), ή καταδικαστική απόφαση η οποία έχει εκδοθεί πριν από πέντε έτη κατά το μέγιστο ή στην οποία έχει οριστεί απευθείας περίοδος αποκλεισμού που εξακολουθεί να ισχύει;</p>	<p><input type="checkbox"/> Ναι <input type="checkbox"/> Όχι</p> <p><i>Εάν η σχετική τεκμηρίωση διατίθεται ηλεκτρονικά, αναφέρετε: (διαδικτυακή διεύθυνση, αρχή ή φορέας έκδοσης, επακριβή στοιχεία αναφοράς των εγγράφων):</i> [.....][.....][.....][.....]^{xvii}</p>
<p>Εάν ναι, αναφέρετε^{xviii}:</p> <p>α) Ημερομηνία της καταδικαστικής απόφασης προσδιορίζοντας ποιο από τα σημεία 1 έως 6 αφορά και τον λόγο ή τους λόγους της καταδίκης,</p> <p>β) Προσδιορίστε ποιος έχει καταδικαστεί []·</p> <p>γ) Εάν ορίζεται απευθείας στην καταδικαστική απόφαση:</p>	<p>α) Ημερομηνία:[], σημείο(-α): [], λόγος(-οι):[]</p> <p>β) [.....]</p> <p>γ) Διάρκεια της περιόδου αποκλεισμού [.....] και σχετικό(-ά) σημείο(-α) []</p> <p><i>Εάν η σχετική τεκμηρίωση διατίθεται ηλεκτρονικά, αναφέρετε: (διαδικτυακή</i></p>

	<p>διεύθυνση, αρχή ή φορέας έκδοσης, επακριβή στοιχεία αναφοράς των εγγράφων): [.....][.....][.....][.....]^{xix}</p>
<p>Σε περίπτωση καταδικαστικής απόφασης, ο οικονομικός φορέας έχει λάβει μέτρα που να αποδεικνύουν την αξιοπιστία του παρά την ύπαρξη σχετικού λόγου αποκλεισμού («αυτοκάθαρση»)^{xx};</p>	<p><input type="checkbox"/> Ναι <input type="checkbox"/> Όχι</p>
<p>Εάν ναι, περιγράψτε τα μέτρα που λήφθηκαν^{xxi}:</p>	<p>[.....]</p>

B: Λόγοι που σχετίζονται με την καταβολή φόρων ή εισφορών κοινωνικής ασφάλισης

<p>Πληρωμή φόρων ή εισφορών κοινωνικής ασφάλισης:</p>	<p>Απάντηση:</p>	
<p>1) Ο οικονομικός φορέας έχει εκπληρώσει όλες τις υποχρεώσεις του όσον αφορά την πληρωμή φόρων ή εισφορών κοινωνικής ασφάλισης^{xxii}, στην Ελλάδα και στη χώρα στην οποία είναι τυχόν εγκατεστημένος ;</p>	<p><input type="checkbox"/> Ναι <input type="checkbox"/> Όχι</p>	
<p>Εάν όχι αναφέρετε:</p> <p>α) Χώρα ή κράτος μέλος για το οποίο πρόκειται:</p> <p>β) Ποιο είναι το σχετικό ποσό;</p> <p>γ) Πως διαπιστώθηκε η αθέτηση των υποχρεώσεων;</p> <p>1) Μέσω δικαστικής ή διοικητικής απόφασης;</p> <p>- Η εν λόγω απόφαση είναι τελεσίδικη και δεσμευτική;</p> <p>- Αναφέρατε την ημερομηνία καταδίκης ή έκδοσης απόφασης</p> <p>- Σε περίπτωση καταδικαστικής απόφασης, εφόσον ορίζεται απευθείας σε αυτήν, τη διάρκεια της περιόδου αποκλεισμού:</p> <p>2) Με άλλα μέσα; Διευκρινήστε:</p> <p>δ) Ο οικονομικός φορέας έχει εκπληρώσει τις υποχρεώσεις του είτε καταβάλλοντας τους φόρους ή τις εισφορές κοινωνικής ασφάλισης που οφείλει συμπεριλαμβανόμενων κατά περίπτωση, των δεδουλευμένων τόκων ή των προστίμων, είτε υπαγόμενος σε δεσμευτικό διακανονισμό για την καταβολή τους ;^{xxiii}</p>	<p>ΦΟΡΟΙ</p>	<p>ΕΙΣΦΟΡΕΣ ΚΟΙΝΩΝΙΚΗΣ ΑΣΦΑΛΙΣΗΣ</p>
	<p>α)[.....].</p> <p>β)[.....]</p> <p>γ.1) <input type="checkbox"/> Ναι <input type="checkbox"/> Όχι - <input type="checkbox"/> Ναι <input type="checkbox"/> Όχι</p> <p>-[.....].</p> <p>-[.....].</p> <p>γ.2)[.....].</p> <p>δ) <input type="checkbox"/> Ναι <input type="checkbox"/> Όχι</p> <p>Εάν ναι, να αναφερθούν λεπτομερείς πληροφορίες [.....]</p>	<p>α)[.....].</p> <p>β)[.....]</p> <p>γ.1) <input type="checkbox"/> Ναι <input type="checkbox"/> Όχι - <input type="checkbox"/> Ναι <input type="checkbox"/> Όχι</p> <p>-[.....].</p> <p>-[.....].</p> <p>γ.2)[.....].</p> <p>δ) <input type="checkbox"/> Ναι <input type="checkbox"/> Όχι</p> <p>Εάν ναι, να αναφερθούν λεπτομερείς πληροφορίες [.....]</p>
<p>Εάν η σχετική τεκμηρίωση όσον αφορά την καταβολή των φόρων ή εισφορών κοινωνικής ασφάλισης διατίθεται ηλεκτρονικά, αναφέρετε:</p>	<p>(διαδικτυακή διεύθυνση, αρχή ή φορέας έκδοσης, επακριβή στοιχεία αναφοράς των εγγράφων):^{xxiv}</p> <p>[.....][.....][.....]</p>	

Γ: Λόγοι που σχετίζονται με αφερεγγυότητα, σύγκρουση συμφερόντων ή επαγγελματικό παράπτωμα

<p>Πληροφορίες σχετικά με πιθανή αφερεγγυότητα, σύγκρουση συμφερόντων ή επαγγελματικό παράπτωμα</p>	<p>Απάντηση:</p>
<p>Ο οικονομικός φορέας έχει, εν γνώσει του, αθετήσει τις υποχρεώσεις του στους τομείς του περιβαλλοντικού, κοινωνικού και εργατικού δικαίου^{xxv};</p>	<p><input type="checkbox"/> Ναι <input type="checkbox"/> Όχι</p> <p>Εάν ναι, ο οικονομικός φορέας έχει λάβει μέτρα που να αποδεικνύουν την αξιοπιστία του παρά την ύπαρξη αυτού του λόγου αποκλεισμού («αυτοκάθαρση»); <input type="checkbox"/> Ναι <input type="checkbox"/> Όχι Εάν το έχει πράξει, περιγράψτε τα μέτρα που λήφθηκαν: [.....]</p>
<p>Βρίσκεται ο οικονομικός φορέας σε οποιαδήποτε από τις ακόλουθες καταστάσεις^{xxvi} :</p> <p>α) πτώχευση, ή β) διαδικασία εξυγίανσης, ή γ) ειδική εκκαθάριση, ή δ) αναγκαστική διαχείριση από εκκαθαριστή ή από το δικαστήριο, ή ε) έχει υπαχθεί σε διαδικασία πτωχευτικού συμβιβασμού, ή στ) αναστολή επιχειρηματικών δραστηριοτήτων, ή ζ) σε οποιαδήποτε ανάλογη κατάσταση προκύπτουσα από παρόμοια διαδικασία προβλεπόμενη σε εθνικές διατάξεις νόμου</p> <p>Εάν ναι:</p> <p>- Παραθέστε λεπτομερή στοιχεία: - Διευκρινίστε τους λόγους για τους οποίους ωστόσο ο οικονομικός φορέας, θα δύναται να εκτελέσει τη σύμβαση, λαμβανόμενης υπόψη της εφαρμοστέας εθνικής νομοθεσίας και των μέτρων σχετικά με τη συνέχε συνέχιση της επιχειρηματικής του λειτουργίας υπό αυτές αυτές τις περιστάσεις^{xxvii}</p> <p>Εάν η σχετική τεκμηρίωση διατίθεται ηλεκτρονικά, αναφέρετε:</p>	<p><input type="checkbox"/> Ναι <input type="checkbox"/> Όχι</p> <p>-[.....] -[.....]</p> <p>(διαδικτυακή διεύθυνση, αρχή ή φορέας έκδοσης, επακριβή στοιχεία αναφοράς των εγγράφων): [.....][.....][.....]</p>
<p>Έχει διαπράξει ο οικονομικός φορέας σοβαρό επαγγελματικό παράπτωμα^{xxviii}; Εάν ναι, να αναφερθούν λεπτομερείς</p>	<p><input type="checkbox"/> Ναι <input type="checkbox"/> Όχι</p> <p>[.....]</p>

<p>πληροφορίες:</p>	<p>Εάν ναι, έχει λάβει ο οικονομικός φορέας μέτρα αυτοκάθαρσης; <input type="checkbox"/> Ναι <input type="checkbox"/> Όχι Εάν το έχει πράξει, περιγράψτε τα μέτρα που λήφθηκαν: [.....]</p>
<p>Έχει συνάψει ο οικονομικός φορέας συμφωνίες με άλλους οικονομικούς φορείς με σκοπό τη στρέβλωση του ανταγωνισμού; Εάν ναι, να αναφερθούν λεπτομερείς πληροφορίες:</p>	<p><input type="checkbox"/> Ναι <input type="checkbox"/> Όχι [.....]</p> <p>Εάν ναι, έχει λάβει ο οικονομικός φορέας μέτρα αυτοκάθαρσης; <input type="checkbox"/> Ναι <input type="checkbox"/> Όχι Εάν το έχει πράξει, περιγράψτε τα μέτρα που λήφθηκαν: [.....]</p>
<p>Γνωρίζει ο οικονομικός φορέας την ύπαρξη τυχόν σύγκρουσης συμφερόντων^{xxix}, λόγω της συμμετοχής του στη διαδικασία ανάθεσης της σύμβασης; Εάν ναι, να αναφερθούν λεπτομερείς πληροφορίες:</p>	<p><input type="checkbox"/> Ναι <input type="checkbox"/> Όχι [.....]</p>
<p>Έχει παράσχει ο οικονομικός φορέας ή επιχείρηση συνδεδεμένη με αυτόν συμβουλές στην αναθέτουσα αρχή ή στον αναθέτοντα φορέα ή έχει με άλλο τρόπο αναμειχθεί στην προετοιμασία της διαδικασίας σύναψης της σύμβασης^{xxx}; Εάν ναι, να αναφερθούν λεπτομερείς πληροφορίες:</p>	<p><input type="checkbox"/> Ναι <input type="checkbox"/> Όχι [.....]</p>
<p>Έχει επιδείξει ο οικονομικός φορέας σοβαρή ή επαναλαμβανόμενη πλημμέλεια^{xxxi} κατά την εκτέλεση ουσιώδους απαίτησης στο πλαίσιο προηγούμενης δημόσιας σύμβασης, προηγούμενης σύμβασης με αναθέτοντα φορέα ή προηγούμενης σύμβασης παραχώρησης που είχε ως αποτέλεσμα την πρόωρη καταγγελία της προηγούμενης σύμβασης, αποζημιώσεις ή άλλες παρόμοιες κυρώσεις; Εάν ναι, να αναφερθούν λεπτομερείς πληροφορίες:</p>	<p><input type="checkbox"/> Ναι <input type="checkbox"/> Όχι [.....]</p> <p>Εάν ναι, έχει λάβει ο οικονομικός φορέας μέτρα αυτοκάθαρσης; <input type="checkbox"/> Ναι <input type="checkbox"/> Όχι Εάν το έχει πράξει, περιγράψτε τα μέτρα που</p>

	λήφθηκαν: [.....]
<p>Μπορεί ο οικονομικός φορέας να επιβεβαιώσει ότι:</p> <p>α) δεν έχει κριθεί ένοχος σοβαρών ψευδών δηλώσεων κατά την παροχή των πληροφοριών που απαιτούνται για την εξακρίβωση της απουσίας των λόγων αποκλεισμού ή την πλήρωση των κριτηρίων επιλογής,</p> <p>β) δεν έχει αποκρύψει τις πληροφορίες αυτές,</p> <p>γ) ήταν σε θέση να υποβάλλει χωρίς καθυστέρηση τα δικαιολογητικά που απαιτούνται από την αναθέτουσα αρχή/αναθέτοντα φορέα</p> <p>δ) δεν έχει επιχειρήσει να επηρεάσει με αθέμιτο τρόπο τη διαδικασία λήψης αποφάσεων της αναθέτουσας αρχής ή του αναθέτοντα φορέα, να αποκτήσει εμπιστευτικές πληροφορίες που ενδέχεται να του αποφέρουν αθέμιτο πλεονέκτημα στη διαδικασία ανάθεσης ή να παράσχει εξ αμελείας παραπλανητικές πληροφορίες που ενδέχεται να επηρεάσουν ουσιωδώς τις αποφάσεις που αφορούν τον αποκλεισμό, την επιλογή ή την ανάθεση;</p>	<input type="checkbox"/> Ναι <input type="checkbox"/> Όχι

Μέρος IV: Κριτήρια επιλογής

Όσον αφορά τα κριτήρια επιλογής (ενότητα α ή ενότητες Α έως Δ του παρόντος μέρους), ο οικονομικός φορέας δηλώνει ότι:

α: Γενική ένδειξη για όλα τα κριτήρια επιλογής

Ο οικονομικός φορέας πρέπει να συμπληρώσει αυτό το πεδίο μόνο στην περίπτωση που η αναθέτουσα αρχή ή ο αναθέτων φορέας έχει δηλώσει στη σχετική διακήρυξη ή στην πρόσκληση ή στα έγγραφα της σύμβασης που αναφέρονται στην διακήρυξη, ότι ο οικονομικός φορέας μπορεί να συμπληρώσει μόνο την Ενότητα α του Μέρους IV χωρίς να υποχρεούται να συμπληρώσει οποιαδήποτε άλλη ενότητα του Μέρους IV:

Εκπλήρωση όλων των απαιτούμενων κριτηρίων επιλογής	Απάντηση
Πληροί όλα τα απαιτούμενα κριτήρια επιλογής;	<input type="checkbox"/> Ναι <input type="checkbox"/> Όχι

Α: Καταλληλότητα

Ο οικονομικός φορέας πρέπει να παράσχει πληροφορίες μόνον όταν τα σχετικά κριτήρια επιλογής έχουν προσδιοριστεί από την αναθέτουσα αρχή ή τον αναθέτοντα φορέα στη σχετική διακήρυξη ή στην πρόσκληση ή στα έγγραφα της σύμβασης που αναφέρονται στην διακήρυξη.

Καταλληλότητα	Απάντηση
1) Ο οικονομικός φορέας είναι εγγεγραμμένος στα σχετικά επαγγελματικά ή εμπορικά μητρώα που τηρούνται στην Ελλάδα ή στο κράτος μέλος εγκατάστασής^{xxxii}; του: <i>Εάν η σχετική τεκμηρίωση διατίθεται ηλεκτρονικά, αναφέρετε:</i>	[...] (διαδικτυακή διεύθυνση, αρχή ή φορέας έκδοσης, επακριβή στοιχεία αναφοράς των εγγράφων): [.....][.....][.....]
2) Για συμβάσεις υπηρεσιών: Χρειάζεται ειδική έγκριση ή να είναι ο οικονομικός φορέας μέλος συγκεκριμένου οργανισμού για να έχει τη δυνατότητα να παράσχει τις σχετικές υπηρεσίες στη χώρα εγκατάστασής του <i>Εάν η σχετική τεκμηρίωση διατίθεται ηλεκτρονικά, αναφέρετε:</i>	<input type="checkbox"/> Ναι <input type="checkbox"/> Όχι Εάν ναι, διευκρινίστε για ποια πρόκειται και δηλώστε αν τη διαθέτει ο οικονομικός φορέας: [...] <input type="checkbox"/> Ναι <input type="checkbox"/> Όχι (διαδικτυακή διεύθυνση, αρχή ή φορέας έκδοσης, επακριβή στοιχεία αναφοράς των εγγράφων): [.....][.....][.....]

B: Οικονομική και χρηματοοικονομική επάρκεια

Ο οικονομικός φορέας πρέπει να παράσχει πληροφορίες μόνον όταν τα σχετικά κριτήρια επιλογής έχουν προσδιοριστεί από την αναθέτουσα αρχή ή τον αναθέτοντα φορέα στη σχετική διακήρυξη ή στην πρόσκληση ή στα έγγραφα της σύμβασης που αναφέρονται στην διακήρυξη.

Οικονομική και χρηματοοικονομική επάρκεια	Απάντηση:
<p>1α) Ο («γενικός») ετήσιος κύκλος εργασιών του οικονομικού φορέα για τον αριθμό οικονομικών ετών που απαιτούνται στη σχετική διακήρυξη ή στην πρόσκληση ή στα έγγραφα της σύμβασης :</p> <p>και/ή,</p> <p>1β) Ο μέσος ετήσιος κύκλος εργασιών του οικονομικού φορέα για τον αριθμό ετών που απαιτούνται στη σχετική διακήρυξη ή στην πρόσκληση ή στα έγγραφα της σύμβασης είναι ο εξής^{xxxiii} :</p> <p><i>Εάν η σχετική τεκμηρίωση διατίθεται ηλεκτρονικά, αναφέρετε:</i></p>	<p>έτος: [.....] κύκλος εργασιών:[.....][...]νόμισμα έτος: [.....] κύκλος εργασιών:[.....][...]νόμισμα έτος: [.....] κύκλος εργασιών:[.....][...]νόμισμα</p> <p>(αριθμός ετών, μέσος κύκλος εργασιών): [.....],[.....][...]νόμισμα</p> <p><i>(διαδικτυακή διεύθυνση, αρχή ή φορέας έκδοσης, επακριβή στοιχεία αναφοράς των εγγράφων):</i> [.....][.....][.....]</p>
<p>2α) Ο ετήσιος («ειδικός») κύκλος εργασιών του οικονομικού φορέα στον επιχειρηματικό τομέα που καλύπτεται από τη σύμβαση και προσδιορίζεται στη σχετική διακήρυξη ή στην πρόσκληση ή στα έγγραφα της σύμβασης για τον αριθμό οικονομικών ετών που απαιτούνται είναι ο εξής:</p> <p>και/ή,</p> <p>2β) Ο μέσος ετήσιος κύκλος εργασιών του οικονομικού φορέα στον τομέα και για τον αριθμό ετών που απαιτούνται στη σχετική διακήρυξη ή στην πρόσκληση ή στα έγγραφα της σύμβασης είναι ο εξής^{xxxiv} :</p> <p><i>Εάν η σχετική τεκμηρίωση διατίθεται ηλεκτρονικά, αναφέρετε:</i></p>	<p>έτος: [.....] κύκλος εργασιών: [.....][...] νόμισμα έτος: [.....] κύκλος εργασιών: [.....][...] νόμισμα έτος: [.....] κύκλος εργασιών: [.....][...] νόμισμα</p> <p>(αριθμός ετών, μέσος κύκλος εργασιών): [.....],[.....][...] νόμισμα</p> <p><i>(διαδικτυακή διεύθυνση, αρχή ή φορέας έκδοσης, επακριβή στοιχεία αναφοράς των εγγράφων):</i> [.....][.....][.....]</p>
<p>3) Σε περίπτωση που οι πληροφορίες σχετικά με τον κύκλο εργασιών (γενικό ή ειδικό) δεν είναι διαθέσιμες για ολόκληρη την απαιτούμενη περίοδο, αναφέρετε την ημερομηνία που ιδρύθηκε ή άρχισε τις δραστηριότητές του ο οικονομικός φορέας:</p>	<p>[.....]</p>
<p>4)Όσον αφορά τις χρηματοοικονομικές αναλογίες^{xxxv} που ορίζονται στη σχετική</p>	<p>(προσδιορισμός της απαιτούμενης αναλογίας-αναλογία μεταξύ x και γ^{xxxvi} -και η αντίστοιχη</p>

<p>διακήρυξη ή στην πρόσκληση ή στα έγγραφα της σύμβασης, ο οικονομικός φορέας δηλώνει ότι οι πραγματικές τιμές των απαιτούμενων αναλογιών έχουν ως εξής: Εάν η σχετική τεκμηρίωση διατίθεται ηλεκτρονικά, αναφέρετε:</p>	<p>αξία)</p> <p>(διαδικτυακή διεύθυνση, αρχή ή φορέας έκδοσης, επακριβή στοιχεία αναφοράς των εγγράφων): [.....][.....][.....]</p>
<p>5) Το ασφαλισμένο ποσό στην ασφαλιστική κάλυψη επαγγελματικών κινδύνων του οικονομικού φορέα είναι το εξής: Εάν οι εν λόγω πληροφορίες διατίθενται ηλεκτρονικά, αναφέρετε:</p>	<p>[.....][...]νόμισμα</p> <p>(διαδικτυακή διεύθυνση, αρχή ή φορέας έκδοσης, επακριβή στοιχεία αναφοράς των εγγράφων): [.....][.....][.....]</p>
<p>6) Όσον αφορά τις λοιπές οικονομικές ή χρηματοοικονομικές απαιτήσεις, οι οποίες (ενδέχεται να) έχουν προσδιοριστεί στη σχετική διακήρυξη ή στην πρόσκληση ή στα έγγραφα της σύμβασης, ο οικονομικός φορέας δηλώνει ότι: Εάν η σχετική τεκμηρίωση που ενδέχεται να έχει προσδιοριστεί στη σχετική προκήρυξη ή στα έγγραφα της σύμβασης διατίθεται ηλεκτρονικά, αναφέρετε:</p>	<p>[.....]</p> <p>(διαδικτυακή διεύθυνση, αρχή ή φορέας έκδοσης, επακριβή στοιχεία αναφοράς των εγγράφων): [.....][.....][.....]</p>

Γ: Τεχνική και επαγγελματική ικανότητα

Ο οικονομικός φορέας πρέπει να παράσχει πληροφορίες μόνον όταν τα σχετικά κριτήρια επιλογής έχουν οριστεί από την αναθέτουσα αρχή ή τον αναθέτοντα φορέα στη σχετική διακήρυξη ή στην πρόσκληση ή στα έγγραφα της σύμβασης που αναφέρονται στη διακήρυξη .

Τεχνική και επαγγελματική ικανότητα	Απάντηση:								
<p>1α) Μόνο για τις δημόσιες συμβάσεις έργων: Κατά τη διάρκεια της περιόδου αναφοράς^{xxxvii}, ο οικονομικός φορέας έχει εκτελέσει τα ακόλουθα έργα του είδους που έχει προσδιοριστεί:</p> <p><i>Εάν η σχετική τεκμηρίωση όσον αφορά την καλή εκτέλεση και ολοκλήρωση των σημαντικότερων εργασιών διατίθεται ηλεκτρονικά, αναφέρετε:</i></p>	<p>Αριθμός ετών (η περίοδος αυτή προσδιορίζεται στη σχετική διακήρυξη ή στην πρόσκληση ή στα έγγραφα της σύμβασης που αναφέρονται στην διακήρυξη):</p> <p>[...]</p> <p>Έργα: [.....]</p> <p><i>(διαδικτυακή διεύθυνση, αρχή ή φορέας έκδοσης, επακριβή στοιχεία αναφοράς των εγγράφων):</i></p> <p>[.....][.....][.....]</p>								
<p>1β) Μόνο για δημόσιες συμβάσεις προμηθειών και δημόσιες συμβάσεις υπηρεσιών: Κατά τη διάρκεια της περιόδου αναφοράς^{xxxviii}, ο οικονομικός φορέας έχει προβεί στις ακόλουθες κυριότερες παραδόσεις αγαθών του είδους που έχει προσδιοριστεί ή έχει παράσχει τις ακόλουθες κυριότερες υπηρεσίες του είδους που έχει προσδιοριστεί: Κατά τη σύνταξη του σχετικού καταλόγου αναφέρετε τα ποσά, τις ημερομηνίες και τους παραλήπτες δημόσιους ή ιδιωτικούς^{xxxix}:</p>	<p>Αριθμός ετών (η περίοδος αυτή προσδιορίζεται στη σχετική διακήρυξη ή στην πρόσκληση ή στα έγγραφα της σύμβασης που αναφέρονται στην διακήρυξη):</p> <p>[.....]</p> <table border="1" style="width: 100%; border-collapse: collapse; margin-top: 10px;"> <thead> <tr> <th style="width: 25%;">Περιγραφή</th> <th style="width: 25%;">ποσά</th> <th style="width: 25%;">ημερομηνίες</th> <th style="width: 25%;">παραλήπτες</th> </tr> </thead> <tbody> <tr> <td style="height: 20px;"> </td> <td> </td> <td> </td> <td> </td> </tr> </tbody> </table>	Περιγραφή	ποσά	ημερομηνίες	παραλήπτες				
Περιγραφή	ποσά	ημερομηνίες	παραλήπτες						
<p>2) Ο οικονομικός φορέας μπορεί να χρησιμοποιήσει το ακόλουθο τεχνικό προσωπικό ή τις ακόλουθες τεχνικές υπηρεσίες^{xl}, ιδίως τους υπεύθυνους για τον έλεγχο της ποιότητας: Στην περίπτωση δημόσιων συμβάσεων έργων, ο οικονομικός φορέας θα μπορεί να χρησιμοποιήσει το ακόλουθο τεχνικό προσωπικό ή τις ακόλουθες τεχνικές υπηρεσίες για την εκτέλεση του έργου:</p>	<p>[.....]</p> <p>[.....]</p>								
<p>3) Ο οικονομικός φορέας χρησιμοποιεί τον ακόλουθο τεχνικό εξοπλισμό και λαμβάνει τα ακόλουθα μέτρα για την διασφάλιση της ποιότητας και τα μέσα μελέτης και έρευνας που διαθέτει είναι τα ακόλουθα:</p>	<p>[.....]</p>								
<p>4) Ο οικονομικός φορέας θα μπορεί να εφαρμόσει τα ακόλουθα συστήματα διαχείρισης της αλυσίδας εφοδιασμού και</p>	<p>[.....]</p>								

ανίχνευσης κατά την εκτέλεση της σύμβασης:	
<p>5) Για σύνθετα προϊόντα ή υπηρεσίες που θα παρασχεθούν ή, κατ' εξαίρεση, για προϊόντα ή υπηρεσίες που πρέπει να ανταποκρίνονται σε κάποιον ιδιαίτερο σκοπό:</p> <p>Ο οικονομικός φορέας θα επιτρέπει τη διενέργεια ελέγχων^{xii} όσον αφορά το παραγωγικό δυναμικό ή τις τεχνικές ικανότητες του οικονομικού φορέα και, εφόσον κρίνεται αναγκαίο, όσον αφορά τα μέσα μελέτης και έρευνας που αυτός διαθέτει καθώς και τα μέτρα που λαμβάνει για τον έλεγχο της ποιότητας;</p>	<input type="checkbox"/> Ναι <input type="checkbox"/> Όχι
<p>6) Οι ακόλουθοι τίτλοι σπουδών και επαγγελματικών προσόντων διατίθενται από:</p> <p>α) τον ίδιο τον πάροχο υπηρεσιών ή τον εργολάβο, και/ή (ανάλογα με τις απαιτήσεις που ορίζονται στη σχετική πρόσκληση ή διακήρυξη ή στα έγγραφα της σύμβασης)</p> <p>β) τα διευθυντικά στελέχη του:</p>	<p>α)[.....]</p> <p>β) [.....]</p>
<p>7) Ο οικονομικός φορέας θα μπορεί να εφαρμόζει τα ακόλουθα μέτρα περιβαλλοντικής διαχείρισης κατά την εκτέλεση της σύμβασης:</p>	[.....]
<p>8) Το μέσο ετήσιο εργατοϋπαλληλικό δυναμικό του οικονομικού φορέα και ο αριθμός των διευθυντικών στελεχών του κατά τα τελευταία τρία έτη ήταν τα εξής:</p>	<p>Έτος, μέσο ετήσιο εργατοϋπαλληλικό προσωπικό:</p> <p>[.....], [.....]</p> <p>[.....], [.....]</p> <p>[.....], [.....]</p> <p>Έτος, αριθμός διευθυντικών στελεχών:</p> <p>[.....], [.....]</p> <p>[.....], [.....]</p> <p>[.....], [.....]</p>
<p>9) Ο οικονομικός φορέας θα έχει στη διάθεσή του τα ακόλουθα μηχανήματα, εγκαταστάσεις και τεχνικό εξοπλισμό για την εκτέλεση της σύμβασης:</p>	[.....]
<p>10) Ο οικονομικός φορέας προτίθεται, να αναθέσει σε τρίτους υπό μορφή υπεργολαβίας^{xiii} το ακόλουθο τμήμα (δηλ. ποσοστό) της σύμβασης:</p>	[.....]
<p>11) Για δημόσιες συμβάσεις προμηθειών :</p> <p>Ο οικονομικός φορέας θα παράσχει τα απαιτούμενα δείγματα, περιγραφές ή φωτογραφίες των προϊόντων που θα προμηθεύσει, τα οποία δεν χρειάζεται να</p>	<input type="checkbox"/> Ναι <input type="checkbox"/> Όχι

<p>συνοδεύονται από πιστοποιητικά γνησιότητας· Κατά περίπτωση, ο οικονομικός φορέας δηλώνει περαιτέρω ότι θα προσκομίσει τα απαιτούμενα πιστοποιητικά γνησιότητας. <i>Εάν η σχετική τεκμηρίωση διατίθεται ηλεκτρονικά, αναφέρετε:</i></p>	<p><input type="checkbox"/> Ναι <input type="checkbox"/> Όχι</p> <p><i>(διαδικτυακή διεύθυνση, αρχή ή φορέας έκδοσης, επακριβή στοιχεία αναφοράς των εγγράφων): [.....][.....][.....]</i></p>
<p>12) Για δημόσιες συμβάσεις προμηθειών: Μπορεί ο οικονομικός φορέας να προσκομίσει τα απαιτούμενα πιστοποιητικά που έχουν εκδοθεί από επίσημα ιστιτούτα ελέγχου ποιότητας ή υπηρεσίες αναγνωρισμένων ικανοτήτων, με τα οποία βεβαιώνεται η καταλληλότητα των προϊόντων, επαληθευόμενη με παραπομπές στις τεχνικές προδιαγραφές ή σε πρότυπα, και τα οποία ορίζονται στη σχετική διακήρυξη ή στην πρόσκληση ή στα έγγραφα της σύμβασης που αναφέρονται στη διακήρυξη; Εάν όχι, εξηγήστε τους λόγους και αναφέρετε ποια άλλα αποδεικτικά μέσα μπορούν να προσκομιστούν: <i>Εάν η σχετική τεκμηρίωση διατίθεται ηλεκτρονικά, αναφέρετε:</i></p>	<p><input type="checkbox"/> Ναι <input type="checkbox"/> Όχι</p> <p>[.....]</p> <p><i>(διαδικτυακή διεύθυνση, αρχή ή φορέας έκδοσης, επακριβή στοιχεία αναφοράς των εγγράφων): [.....][.....][.....]</i></p>

Δ: Συστήματα διασφάλισης ποιότητας και πρότυπα περιβαλλοντικής διαχείρισης

Ο οικονομικός φορέας πρέπει να παράσχει πληροφορίες μόνον όταν τα συστήματα διασφάλισης ποιότητας και/ή τα πρότυπα περιβαλλοντικής διαχείρισης έχουν ζητηθεί από την αναθέτουσα αρχή ή τον αναθέτοντα φορέα στη σχετική διακήρυξη ή στην πρόσκληση ή στα έγγραφα της σύμβασης.

Συστήματα διασφάλισης ποιότητας και πρότυπα περιβαλλοντικής διαχείρισης	Απάντηση:
<p>Θα είναι σε θέση ο οικονομικός φορέας να προσκομίσει πιστοποιητικά που έχουν εκδοθεί από ανεξάρτητους οργανισμούς που βεβαιώνουν ότι ο οικονομικός φορέας συμμορφώνεται με τα απαιτούμενα πρότυπα διασφάλισης ποιότητας, συμπεριλαμβανομένης της προσβασιμότητας για άτομα με ειδικές ανάγκες;</p> <p>Εάν όχι, εξηγήστε τους λόγους και διευκρινίστε ποια άλλα αποδεικτικά μέσα μπορούν να προσκομιστούν όσον αφορά το σύστημα διασφάλισης ποιότητας:</p> <p><i>Εάν η σχετική τεκμηρίωση διατίθεται ηλεκτρονικά, αναφέρετε:</i></p>	<p><input type="checkbox"/> Ναι <input type="checkbox"/> Όχι</p> <p>[.....] [.....]</p> <p>(διαδικτυακή διεύθυνση, αρχή ή φορέας έκδοσης, επακριβή στοιχεία αναφοράς των εγγράφων): [.....][.....][.....]</p>
<p>Θα είναι σε θέση ο οικονομικός φορέας να προσκομίσει πιστοποιητικά που έχουν εκδοθεί από ανεξάρτητους οργανισμούς που βεβαιώνουν ότι ο οικονομικός φορέας συμμορφώνεται με τα απαιτούμενα συστήματα ή πρότυπα περιβαλλοντικής διαχείρισης;</p> <p>Εάν όχι, εξηγήστε τους λόγους και διευκρινίστε ποια άλλα αποδεικτικά μέσα μπορούν να προσκομιστούν όσον αφορά τα συστήματα ή πρότυπα περιβαλλοντικής διαχείρισης:</p> <p><i>Εάν η σχετική τεκμηρίωση διατίθεται ηλεκτρονικά, αναφέρετε:</i></p>	<p><input type="checkbox"/> Ναι <input type="checkbox"/> Όχι</p> <p>[.....] [.....]</p> <p>(διαδικτυακή διεύθυνση, αρχή ή φορέας έκδοσης, επακριβή στοιχεία αναφοράς των εγγράφων): [.....][.....][.....]</p>

Μέρος VI: Τελικές δηλώσεις

Ο κάτωθι υπογεγραμμένος, δηλώνω επισήμως ότι τα στοιχεία που έχω αναφέρει σύμφωνα με τα μέρη I – IV ανωτέρω είναι ακριβή και ορθά και ότι έχω πλήρη επίγνωση των συνεπειών σε περίπτωση σοβαρών ψευδών δηλώσεων.

Ο κάτωθι υπογεγραμμένος, δηλώνω επισήμως ότι είμαι σε θέση, κατόπιν αιτήματος και χωρίς καθυστέρηση, να προσκομίσω τα πιστοποιητικά και τις λοιπές μορφές αποδεικτικών εγγράφων που αναφέρονται^{xliii}, εκτός εάν :

α) η αναθέτουσα αρχή ή ο αναθέτων φορέας έχει τη δυνατότητα να λάβει τα σχετικά δικαιολογητικά απευθείας με πρόσβαση σε εθνική βάση δεδομένων σε οποιοδήποτε κράτος μέλος αυτή διατίθεται δωρεάν^{xliv}.

β) η αναθέτουσα αρχή ή ο αναθέτων φορέας έχουν ήδη στην κατοχή τους τα σχετικά έγγραφα.

Ο κάτωθι υπογεγραμμένος δίδω επισήμως τη συγκατάθεσή μου στ... [προσδιορισμός της αναθέτουσας αρχής ή του αναθέτοντα φορέα, όπως καθορίζεται στο μέρος I, ενότητα Α], προκειμένου να αποκτήσει πρόσβαση σε δικαιολογητικά των πληροφοριών τις οποίες έχω υποβάλλει στ... [να προσδιοριστεί το αντίστοιχο μέρος/ενότητα/σημείο] του παρόντος Τυποποιημένου Εντύπου Υπεύθυνης Δήλωσης για τους σκοπούς τ... [προσδιορισμός της διαδικασίας προμήθειας: (συνοπτική περιγραφή, παραπομπή στη δημοσίευση στον εθνικό τύπο, έντυπο και ηλεκτρονικό, αριθμός αναφοράς)].

Ημερομηνία, τόπος και, όπου ζητείται ή είναι απαραίτητο, υπογραφή(-ές): [.....]

Η συντάξασα	Η Ο Υπεύθυνος του Προμηθειών	Γρ. Η Προϊσταμένη Τμ. Προμηθειών	Ο Προϊστάμενος Οικ/κής Υποδ/νσης	Η Προϊσταμένη Τεχνικής Δ/νσης	Η Προϊσταμένη Δ/κής Διεύθυνσης
Φ.Λάζου	Κουσιουρής Π.	Δ. Παναγιωτοπούλου	Ι. Πιλάτης	Δ.Γεωργανά	Α.Παπαχρήστου

Ο ΔΙΟΙΚΗΤΗΣ

Ι. ΚΕΚΕΡΗΣ

ΑΚΡΙΒΕΣ ΑΝΤΙΓΡΑΦΟ

Η ΤΜΗΜΑΤΑΡΧΗΣ ΤΗΣ ΓΡΑΜΜΑΤΕΙΑΣ

i Σε περίπτωση που η αναθέτουσα αρχή /αναθέτων φορέας είναι περισσότερες (οι) της (του) μίας (ενός) θα αναφέρεται το σύνολο αυτών

ii Επαναλάβετε τα στοιχεία των αρμοδίων, όνομα και επώνυμο, όσες φορές χρειάζεται.

iii Βλέπε *σύσταση της Επιτροπής, της 6ης Μαΐου 2003, σχετικά με τον ορισμό των πολύ μικρών, των μικρών και των μεσαίων επιχειρήσεων (ΕΕ L 124 της 20.5.2003, σ. 36)*. Οι πληροφορίες αυτές απαιτούνται μόνο για στατιστικούς σκοπούς.

Πολύ μικρή επιχείρηση: επιχείρηση η οποία απασχολεί λιγότερους από 10 εργαζομένους και της οποίας ο ετήσιος κύκλος εργασιών και/ή το σύνολο του ετήσιου ισολογισμού δεν υπερβαίνει τα 2 εκατομμύρια ευρώ.

Μικρή επιχείρηση: επιχείρηση η οποία απασχολεί λιγότερους από 50 εργαζομένους και της οποίας ο ετήσιος κύκλος εργασιών και/ή το σύνολο του ετήσιου ισολογισμού δεν υπερβαίνει τα 10 εκατομμύρια ευρώ.

Μεσαίες επιχειρήσεις: επιχειρήσεις που δεν είναι ούτε πολύ μικρές ούτε μικρές και οι οποίες απασχολούν λιγότερους από 250 εργαζομένους και των οποίων ο ετήσιος κύκλος εργασιών δεν υπερβαίνει τα 50 εκατομμύρια ευρώ και/ή το σύνολο του ετήσιου ισολογισμού δεν υπερβαίνει τα 43 εκατομμύρια ευρώ.

iv Έχει δηλαδή ως κύριο σκοπό την κοινωνική και επαγγελματική ένταξη ατόμων με αναπηρία ή μειονεκτούντων ατόμων.

v Τα δικαιολογητικά και η κατάταξη, εάν υπάρχουν, αναφέρονται στην πιστοποίηση.

vi Ειδικότερα ως μέλος ένωσης ή κοινοπραξίας ή άλλου παρόμοιου καθεστώτος.

vii Επισημαίνεται ότι σύμφωνα με το δεύτερο εδάφιο του άρθρου 78 "Όσον αφορά τα κριτήρια που σχετίζονται με τους τίτλους σπουδών και τα επαγγελματικά προσόντα που ορίζονται στην περίπτωση στ' του Μέρους II του Παραρτήματος XII του Προσαρτήματος Α' ή με την σχετική επαγγελματική εμπειρία, οι οικονομικοί φορείς, μπορούν ωστόσο να βασίζονται στις ικανότητες άλλων φορέων μόνο εάν οι τελευταίοι θα εκτελέσουν τις εργασίες ή τις υπηρεσίες για τις οποίες απαιτούνται οι συγκεκριμένες ικανότητες."

viii Σύμφωνα με τις διατάξεις του άρθρου 73 παρ. 3 α, εφόσον προβλέπεται στα έγγραφα της σύμβασης είναι δυνατή η κατ' εξαίρεση παρέκκλιση από τον υποχρεωτικό αποκλεισμό για επιτακτικούς λόγους δημόσιου συμφέροντος, όπως δημόσιας υγείας ή προστασίας του περιβάλλοντος.

ix Όπως ορίζεται στο άρθρο 2 της απόφασης-πλαίσιο 2008/841/ΔΕΥ του Συμβουλίου, της 24ης Οκτωβρίου 2008, για την καταπολέμηση του οργανωμένου εγκλήματος (ΕΕ L 300 της 11.11.2008, σ. 42).

x Σύμφωνα με άρθρο 73 παρ. 1 (β). Στον Κανονισμό ΕΕΕΣ (Κανονισμός ΕΕ 2016/7) αναφέρεται ως "διαφθορά".

^{xi} Όπως ορίζεται στο άρθρο 3 της Σύμβασης περί της καταπολέμησης της δωροδοκίας στην οποία ενέχονται υπάλληλοι των Ευρωπαϊκών Κοινοτήτων ή των κρατών μελών της Ευρωπαϊκής Ένωσης (ΕΕ C 195 της 25.6.1997, σ. 1) και στην παράγραφο 1 του άρθρου 2 της απόφασης-πλαίσιο 2003/568/ΔΕΥ του Συμβουλίου, της 22ας Ιουλίου 2003 για την καταπολέμηση της δωροδοκίας στον ιδιωτικό τομέα (ΕΕ L 192 της 31.7.2003, σ. 54). Περιλαμβάνει επίσης τη διαφθορά όπως ορίζεται στο **ν. 3560/2007 (ΦΕΚ 103/Α)**, «*Κύρωση και εφαρμογή της Σύμβασης ποινικού δικαίου για τη διαφθορά και του Πρόσθετου σ' αυτήν Πρωτοκόλλου*» (αφορά σε προσθήκη καθόσον στο ν. Άρθρο 73 παρ. 1 β αναφέρεται η κείμενη νομοθεσία).

^{xii} Κατά την έννοια του άρθρου 1 της σύμβασης σχετικά με τη προστασία των οικονομικών συμφερόντων των Ευρωπαϊκών Κοινοτήτων (ΕΕ C 316 της 27.11.1995, σ. 48) όπως κυρώθηκε με το ν. 2803/2000 (ΦΕΚ 48/Α) "*Κύρωση της Σύμβασης σχετικά με την προστασία των οικονομικών συμφερόντων των Ευρωπαϊκών Κοινοτήτων και των συναφών με αυτήν Πρωτοκόλλων*."

^{xiii} Όπως ορίζονται στα άρθρα 1 και 3 της απόφασης-πλαίσιο του Συμβουλίου, της 13ης Ιουνίου 2002 για την καταπολέμηση της τρομοκρατίας (ΕΕ L 164 της 22.6.2002, σ. 3). Αυτός ο λόγος αποκλεισμού περιλαμβάνει επίσης την ηθική αυτουργία ή την απόπειρα εγκλήματος, όπως αναφέρονται στο άρθρο 4 της εν λόγω απόφασης-πλαίσιο.

^{xiv} Όπως ορίζεται στο άρθρο 1 της οδηγίας 2005/60/ΕΚ του Ευρωπαϊκού Κοινοβουλίου και του Συμβουλίου, της 26ης Οκτωβρίου 2005, σχετικά με την πρόληψη της χρησιμοποίησης του χρηματοπιστωτικού συστήματος για τη νομιμοποίηση εσόδων από παράνομες δραστηριότητες και τη χρηματοδότηση της τρομοκρατίας (**ΕΕ L 309 της 25.11.2005, σ.15**) που ενσωματώθηκε με το **ν. 3691/2008 (ΦΕΚ 166/Α)** "*Πρόληψη και καταστολή της νομιμοποίησης εσόδων από εγκληματικές δραστηριότητες και της χρηματοδότησης της τρομοκρατίας και άλλες διατάξεις*".

^{xv} **Όπως ορίζεται στο άρθρο 2 της οδηγίας 2011/36/ΕΕ του Ευρωπαϊκού Κοινοβουλίου και του Συμβουλίου, της 5ης Απριλίου 2011, για την πρόληψη και την καταπολέμηση της εμπορίας ανθρώπων και για την προστασία των θυμάτων της, καθώς και για την αντικατάσταση της απόφασης-πλαίσιο 2002/629/ΔΕΥ του Συμβουλίου (ΕΕ L 101 της 15.4.2011, σ. 1) η οποία ενσωματώθηκε στην εθνική νομοθεσία με το ν. 4198/2013 (ΦΕΚ 215/Α)"Πρόληψη και καταπολέμηση της εμπορίας ανθρώπων και προστασία των θυμάτων αυτής και άλλες διατάξεις."**

^{xvi} Η εν λόγω υποχρέωση αφορά ιδίως: α) στις περιπτώσεις εταιρειών περιορισμένης ευθύνης (Ε.Π.Ε) και προσωπικών εταιρειών (Ο.Ε και Ε.Ε), τους διαχειριστές, β) στις περιπτώσεις ανωνύμων εταιρειών (Α.Ε), τον Διευθύνοντα Σύμβουλο καθώς και όλα τα μέλη του Διοικητικού Συμβουλίου (βλ. τελευταίο εδάφιο της παρ. 1 του άρθρου 73)

^{xvii} Επαναλάβετε όσες φορές χρειάζεται.

^{xviii} Επαναλάβετε όσες φορές χρειάζεται.

^{xix} Επαναλάβετε όσες φορές χρειάζεται.

^{xx} Οικονομικός φορέας που έχει αποκλειστεί με τελεσίδικη απόφαση από τη συμμετοχή σε διαδικασία σύναψης σύμβασης ή ανάθεσης παραχώρησης δε μπορεί να κάνει χρήση αυτής της δυνατότητας κατά την περίοδο αποκλεισμού που ορίζεται στην εν λόγω απόφαση (άρθρο 73 παρ. 7 τελευταίο εδάφιο)

^{xxi} Λαμβανομένου υπόψη του χαρακτήρα των εγκλημάτων που έχουν διαπραχθεί (μεμονωμένα, κατ' εξακολούθηση, συστηματικά ...), η επεξήγηση πρέπει να καταδεικνύει την επάρκεια των μέτρων που λήφθηκαν.

- ^{xxii} Στην περίπτωση που ο οικονομικός φορέας είναι Έλληνας πολίτης ή έχει την εγκατάστασή του στην Ελλάδα, οι υποχρεώσεις του που αφορούν τις εισφορές κοινωνικής ασφάλισης καλύπτουν τόσο την κύρια όσο και την επικουρική ασφάλιση (άρθρο 73 παρ. 2 δεύτερο εδάφιο).
- ^{xxiii} Σημειώνεται ότι, σύμφωνα με το άρθρο 73 παρ. 3 περ. α και β, εφόσον προβλέπεται στα έγγραφα της σύμβασης είναι δυνατή η παρέκκλιση από τον υποχρεωτικό αποκλεισμό λόγω αθέτησης υποχρεώσεων καταβολής φόρων ή ασφαλιστικών εισφορών κατ' εξαίρεση, για επιτακτικούς λόγους δημόσιου συμφέροντος, όπως δημόσιας υγείας ή προστασίας του περιβάλλοντος ή/και όταν ο αποκλεισμός θα ήταν σαφώς δυσανάλογος, ιδίως όταν μόνο μικρά ποσά των φόρων ή των εισφορών κοινωνικής ασφάλισης δεν έχουν καταβληθεί, ή όταν ο οικονομικός φορέας ενημερώθηκε σχετικά με το ακριβές ποσό που οφείλεται λόγω αθέτησης των υποχρεώσεων του όσον αφορά στην καταβολή φόρων ή εισφορών κοινωνικής ασφάλισης σε χρόνο κατά τον οποίο δεν είχε τη δυνατότητα να λάβει μέτρα, σύμφωνα με το τελευταίο εδάφιο της παραγράφου 2 του άρθρου 73, πριν από την εκπνοή της προθεσμίας αίτησης συμμετοχής ή σε ανοικτές διαδικασίες της προθεσμίας υποβολής προσφοράς
- ^{xxiv} Επαναλάβετε όσες φορές χρειάζεται.
- ^{xxv} Όπως αναφέρονται για τους σκοπούς της παρούσας διαδικασίας σύναψης δημόσιας σύμβασης στις κείμενες διατάξεις, στα έγγραφα της σύμβασης ή στο άρθρο 18 παρ. 2 .
- ^{xxvi} . Η απόδοση όρων είναι σύμφωνη με την παρ. 4 του άρθρου 73 που διαφοροποιείται από τον Κανονισμό ΕΕΕΣ (Κανονισμός ΕΕ 2016/7)
- ^{xxvii} Άρθρο 73 παρ. 5.
- ^{xxviii} Εφόσον στα έγγραφα της σύμβασης γίνεται αναφορά σε συγκεκριμένη διάταξη, να συμπληρωθεί ανάλογα το ΤΕΥΔ πχ άρθρο 68 παρ. 2 ν. 3863/2010 .
- ^{xxix} Όπως προσδιορίζεται στο άρθρο 24 ή στα έγγραφα της σύμβασης.
- ^{xxx} Πρβλ άρθρο 48.
- ^{xxxi} Η απόδοση όρων είναι σύμφωνη με την περιπτ. στ παρ. 4 του άρθρου 73 που διαφοροποιείται από τον Κανονισμό ΕΕΕΣ (Κανονισμός ΕΕ 2016/7)
- ^{xxxii} Όπως περιγράφεται στο Παράρτημα XI του Προσαρτήματος Α, **οι οικονομικοί φορείς από ορισμένα κράτη μέλη οφείλουν να συμμορφώνονται με άλλες απαιτήσεις που καθορίζονται στο Παράρτημα αυτό.**
- ^{xxxiii} Μόνον εφόσον επιτρέπεται **στη σχετική διακήρυξη ή στην πρόσκληση ή στα έγγραφα της σύμβασης που αναφέρονται στην διακήρυξη.**
- ^{xxxiv} Μόνον εφόσον επιτρέπεται στη σχετική διακήρυξη ή στην πρόσκληση ή στα έγγραφα της σύμβασης που αναφέρονται στην διακήρυξη.
- ^{xxxv} Π.χ αναλογία μεταξύ περιουσιακών στοιχείων και υποχρεώσεων
- ^{xxxvi} Π.χ αναλογία μεταξύ περιουσιακών στοιχείων και υποχρεώσεων
- ^{xxxvii} Οι αναθέτουσες αρχές μπορούν να **ζητούν** έως πέντε έτη και να **επιτρέπουν** την τεκμηρίωση εμπειρίας που **υπερβαίνει** τα πέντε έτη.
- ^{xxxviii} Οι αναθέτουσες αρχές μπορούν να **ζητούν** έως τρία έτη και να **επιτρέπουν** την τεκμηρίωση εμπειρίας που **υπερβαίνει** τα τρία έτη.

^{xxxix} Πρέπει να απαριθμούνται όλοι οι παραλήπτες και ο κατάλογος πρέπει να περιλαμβάνει τόσο δημόσιους όσο και ιδιωτικούς πελάτες για τα σχετικά αγαθά ή υπηρεσίες.

^{xi} Όσον αφορά το τεχνικό προσωπικό ή τις τεχνικές υπηρεσίες που δεν ανήκουν άμεσα στην επιχείρηση του οικονομικού φορέα, αλλά στον οποίο τις ικανότητες στηρίζεται ο οικονομικός φορέας, όπως καθορίζεται στο μέρος II, ενότητα Γ, πρέπει να συμπληρώνονται χωριστά έντυπα ΤΕΥΔ.

^{xii} Ο έλεγχος πρόκειται να διενεργείται από την αναθέτουσα αρχή ή, εφόσον αυτή συναινέσει, εξ ονόματός της από αρμόδιο επίσημο οργανισμό της χώρας όπου είναι εγκατεστημένος ο προμηθευτής ή ο πάροχος υπηρεσιών.

^{xiii} Επισημαίνεται ότι εάν ο οικονομικός φορέας έχει αποφασίσει να αναθέσει τμήμα της σύμβασης σε τρίτους υπό μορφή υπεργολαβίας και στηρίζεται στις ικανότητες του υπεργολάβου για την εκτέλεση του εν λόγω τμήματος, τότε θα πρέπει να συμπληρωθεί χωριστό ΤΕΥΔ για τους σχετικούς υπεργολάβους, βλέπε μέρος II, ενότητα Γ ανωτέρω.

^{xiv} Πρβλ και άρθρο 1 ν. 4250/2014

^{xv} Υπό την προϋπόθεση ότι ο οικονομικός φορέας έχει παράσχει τις απαραίτητες πληροφορίες (διαδικτυακή διεύθυνση, αρχή ή φορέα έκδοσης, επακριβή στοιχεία αναφοράς των εγγράφων) που παρέχουν τη δυνατότητα στην αναθέτουσα αρχή ή στον αναθέτοντα φορέα να το πράξει. Όπου απαιτείται, τα στοιχεία αυτά πρέπει να συνοδεύονται από τη σχετική συγκατάθεση για την εν λόγω πρόσβαση.